

**PENYUSUNAN LAPORAN KEUANGAN DENGAN MENGGUNAKAN
APLIKASI EXCEL FOR ACCOUNTING PADA TOKO GIBRAN SHOES**



TUGAS AKHIR

*Diajukan untuk Memenuhi Persyaratan Dalam Mempreroleh Gelar Ahli
Madya Program Studi Diploma III Akuntansi*

Oleh :

CHINDY RAHMADANY

18010081

PROGRAM STUDI DIPLOMA III AKUNTANSI

FAKULTAS EKONOMI DAN BISNIS

UNIVERSITAS DHARMA ANDALAS

PADANG

2021



LEMBAR PERSETUJUAN TUGAS AKHIR

Dengan ini pembimbing Tugas Akhir Program Studi Diploma III Akuntansi Fakultas Ekonomi dan Bisnis (FEB) Universitas Dharma Andalas Padang menyatakan bahwa :

Nama : Chindy Rahmdany
No. Bp : 18010081
Program Studi : D3 Akuntansi
Judul : **Penyusunan Laporan Keuangan Dengan Menggunakan Aplikasi Excel For Accounting Pada Toko Gibran Shoes**

Telah disetujui untuk diuji pada ujian komprehensif sesuai dengan prosedur, ketentuan, dan kelaziman yang berlaku.

Padang, 31 Juli 2021

Pembimbing Tugas Akhir

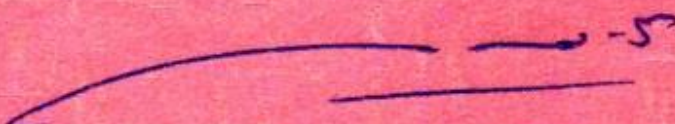
Nino Sri Purnama Yanti, S.E., M.Si., Ak., CA.
NIDN : 0013017902



Disetujui oleh:

Dekan Fakultas Ekonomi dan Bisnis
Universitas Dharma Andalas

Dr. Emrizal, S.E., M.M.
NIP: 197106081998021001

PERNYATAAN KEASLIAN TUGAS AKHIR

Saya yang bertanda tangan di bawah ini :

Nama : Chindy Rahmadany

No. BP : 18010081

Jurusan : Diploma III Akuntansi

Fakultas : Ekonomi dan Bisnis

Menyatakan dengan sebenarnya bahwa Tugas Akhir yang berjudul **Penyusunan Laporan Keuangan Dengan Menggunakan Aplikasi Excel For Accounting Pada Toko Gibran Shoes**, merupakan hasil karya saya, bukan merupakan pengambilan tulisan atau pemikiran orang lain, kecuali secara tertulis diacu dalam naskah ini dan disebut dalam daftar pustaka.

Padang, 19 November 2021

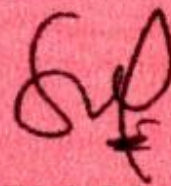

Chindy Rahmadany

**HALAMAN PERNYATAAN PERSETUJUAN PUBLIKASI
TUGAS AKHIR UNTUK KEPENTINGAN AKADEMIS**

Saya mahasiswa/dosen/tenaga kependidikan* Universitas Dharma Andalas yang bertanda tangan di bawah ini:

Nama lengkap : Chindy Rahmadany
No. BP/NIM/NIDN : 18010081
Program Studi : D3 Akuntansi
Fakultas : Ekonomi Dan Bisnis
Jenis Tugas Akhir : TA D3/Skripsi/ Akuntansi **

demi pengembangan ilmu pengetahuan, menyetujui untuk memberikan kepada Universitas Dharma Andalas hak atas publikasi Tugas Akhir saya yang berjudul:

Penyusunan Laporan Keuangan Pada Elibran Shoes Pengan
Menggunakan Excel for Accounting

beserta perangkat yang ada (jika diperlukan). Universitas Dharma Andalas juga berhak untuk menyimpan, mengalihmedia/formatkan, mengelola, merawat, dan mempublikasikan karya saya tersebut di atas selama tetap mencantumkan nama saya sebagai penulis/pencipta dan sebagai pemilik Hak Cipta. Demikian pernyataan ini saya buat dengan sebenarnya.



Dibuat di Padang
Pada tanggal 19 November
Yang menyatakan,

(Chindy Rahmadany)

* pilih sesuai kondisi

** termasuk laporan penelitian, laporan pengabdian masyarakat, laporan magang, dll

KATA PENGANTAR

Alhamdulillah,dengan mengucapkan puji dan syukur atas kehadiran Allah SWT atas rahmat dan karunia-Nya kepada penulis sehingga dapat menyelesaikan penulisan Tugas Akhir yang berjudul **“Penyusunan Laporan Keuangan Pada Gibran Shoes Dengan Menggunakan *ExcelFor Accounting*”**.

Dalam penulisan Tugas Akhir ini,penulis banyak mendapatkan dukungan dari berbagai pihak baik dukungan moril maupun materil.Penulis menyadari akan keterbatasan penulis sehingga dengan bantuan bimbingan serta petunjuk-petunjuk yang diberikan oleh semua pihak sangat besar artinya bagi penulis dan membuat tugas akhir ini dapat diselesaikan dengan baik.

Untuk itu pada kesempatan ini, penulis mengucapkan terima kasih yang sebesar-besarnya kepada:

1. Bapak Prof. Dr. Deddi Prima Putra, Apt. Selaku Rektor Universitas Dharma Andalas Padang.
2. Bapak Dr. Emrizal, SE.MM Selaku Dekan Fakultas Ekonomi dan Bisnis Universitas Dharma Andalas Padang.
3. Ibu Nino Sri Purnama Yanti, S.E, M.Si , Ak, CA. selaku Ketua Program Studi Diploma III Akuntansi Universitas Dharma Andalas Padang. Dan sekaligus pembimbing yang telah menyediakan waktu, tenaga, pikiran, dan arahan dengan baik kepada penulis dalam menyelesaikan tugas akhir ini.
4. Ibu Yunita Valentina Khusufiah, SE, M.Si Selaku Dosen Pembimbing Akademik yang telah membimbing penulis dan memberikan dukungan serta motivasi kepada penulis.

5. Pihak Toko Gibran yang telah banyak memberikan data untuk tugas akhir ini.
6. Ibunda Jusmita dan (alm) Ayah Ajis dan Keluarga (Juni Milta Sari, Anjas Jambak, Muhammad Shalim, Al Ikhlas Zul Akmal) yang senantiasa memberikan Do'a, dukungan moril dan materi serta selalu memberikan nasehat dan bimbingan kepada penulis.
7. Kepada Teman – teman yang tersayang (Cici Nadia Putri, Indah Rahmadanty, Ila Indah Sari, Elsa Apriani, Arwina Febriyanti, Gustidira, Sarah Pardilah, Lara Yulita, Elvina Ramadhani, Vindia Meiza Utami) terimakasih atas canda tawa, solidaritas dan kebersamaan sampai akhir perjuangan kita.
8. Kepada Teman spesial terima kasih telah menjadi *support-system* penulis selama masa perkuliahan hingga mengerjakan tugas akhir ini
9. Kepada Teman-teman dan senior Diploma III Akuntansi yang sama-sama menyelesaikan pendidikan dengan penulis, semoga sukses dalam karir dan keluarga. Babak baru dalam kehidupan menanti kita. Semoga tambah kompak dan menjaga silaturahmi kapan pun dan dimana pun. Bagi teman-teman yang masih dalam pendidikan, penulis mendoakan agar dalam pendidikannya lancar dan diberikan kemudahan oleh Allah SWT agar dapat menyelesaikan pendidikan segera.
10. Last but not least, I wanna thank me, I wanna thank me for believing in me, I wanna thank me for doing all this hard work, I wanna thank me for having no days off, I wanna thank me for never quitting, for just being me at all times

Membuat sebuah karya tulis yang sempurna bukanlah hal yang mudah bagi penulis. Penulis menyadari akan adanya kekurangan-kekurangan dalam tugas akhir ini yang luput dari pengamatan penulis, oleh karena itu penulis mengharapkan saran-saran dan kritikan yang bersifat membangun untuk kesempurnaan tugas akhir ini.

Semoga tugas akhir ini bermanfaat untuk kemajuan ilmu ekonomi khususnya ilmu di Bidang Akuntansi.

Padang, 1 Agustus 2021

A handwritten signature in black ink, consisting of stylized, cursive letters that appear to read 'Chindy' followed by a surname.

Chindy Rahmadany

DAFTAR ISI

LEMBAR PERSETUJUAN TUGAS AKHIR

LEMBAR KEASLIAN TUGAS AKHIR

HALAMAN PERNYATAAN PERSETUJUAN PUBLIKASI TUGAS AKHIR UNTUK KEPENTINGAN AKADEMIS

| | |
|---|-------------|
| KATA PENGANTAR | i |
| DAFTAR ISI | iv |
| DAFTAR TABEL..... | vii |
| DAFTAR GAMBAR | viii |
| BAB I..... | 1 |
| PENDAHULUAN..... | 1 |
| 1.1 Latar Belakang Masalah..... | 1 |
| 1.2 Rumusan Masalah..... | 4 |
| 1.3 Tujuan Tugas Akhir | 4 |
| 1.4 Manfaat Tugas Akhir..... | 4 |
| 1. Bagi Perusahaan..... | 4 |
| 2. Bagi Mahasiswa | 4 |
| 3. Bagi Pembaca..... | 4 |
| 4. Bagi Universitas Dharma Andalas | 5 |
| 1.5 Metode Pengumpulan Data..... | 5 |
| Metode yang digunakan dalam pengumpul data dalam tugas akhir ini adalah : | 5 |
| a. Wawancara | 5 |
| b. Dokumentasi | 5 |
| c. Observasi | 5 |
| 1.6 Sistematika Penulisan Tugas Akhir | 6 |
| BAB II LANDASAN TEORI | 7 |
| 2.1 Akuntansi | 7 |
| 2.1.1 Pengertian Akuntansi..... | 7 |
| 2.1.2 Siklus Akuntansi | 8 |
| 2.1.2.1 Aset (Asset) | 8 |
| 2.1.2.2 Aset Tidak Lancar..... | 9 |

| | |
|---|-----------|
| 2.1.2.3 Aset Tak Berwujud | 10 |
| 2.1.2.4 Liabilitas (<i>Liability</i>) | 10 |
| 2.1.2.5 Ekuitas (<i>Equity</i>) | 11 |
| 2.2 Laporan Keuangan | 11 |
| 2.2.1. Pengertian Laporan Keuangan | 11 |
| 2.2.2 Tujuan Laporan Keuangan | 14 |
| 2.3 Siklus Akuntansi | 14 |
| 2.3.1 Identifikasi Peristiwa dan Pencatatan Transaksi | 15 |
| 2.3.2 Jurnal | 16 |
| 2.3.3 Posting | 17 |
| 2.3.4 Neraca Saldo (Trial Balance) | 17 |
| 2.3.5 Jurnal Penyesuaian | 18 |
| 2.3.6 Neraca Saldo Disesuaikan | 19 |
| 2.3.7 Harga Pokok Penjualan (HPP) | 19 |
| 2.3.8 Laporan Keuangan | 20 |
| 2.3.9 Kertas Kerja | 20 |
| 2.3.10 Jurnal Penutup | 20 |
| 2.3.11 Neraca Saldo Setelah Penutupan | 21 |
| 2.3.12 Jurnal Pembalik | 21 |
| 2.4 Standar Akuntansi Keuangan (SAK) | 21 |
| 2.4.1 Pengertian Standar Akuntansi Keuangan | 21 |
| 2.4.2 Standar Akuntansi Keuangan (SAK) | 22 |
| 2.4.3 Standar Akuntansi Keuangan Entitas Tanpa Akuntabilitas Publik (SAK-ETAP) | 23 |
| 2.4.4 Standar Akuntansi Syariah | 23 |
| 2.4.5 Standar Akuntansi Pemerintah (SAP) | 23 |
| 2.4.6 Standar Akuntansi Keuangan Entitas Mikro Kecil dan Menengah (SAK-EMKM) | 24 |
| 2.5 Standar Akuntansi Keuangan Entitas Mikro Kecil dan Menengah (SAK-EMKM) | 24 |
| 2.5.1 Pelaporan Keuangan Berdasarkan SAK EMKM | 25 |
| 2.6 Microsoft Excel | 27 |
| 2.6.1 Excel For Accounting (EFA) | 27 |

| | |
|--|----|
| 2.7 Penyusunan Laporan Keuangan dengan Menggunakan Excel For Accounting (EFA) | 28 |
| 2.7.1 Fungsi – fungsi Excel yang Digunakan dalam Mengoperasikan Excel For Accounting (EFA)..... | 28 |
| 2.7. 2 Format dan Langkah – langkah dalam membuat laporan keuangan pada <i>Microsoft Excel</i> | 29 |
| BAB III GAMBARAN UMUM PERUSAHAAN DAN PEMBAHASAN | 51 |
| 3.1 Gambaran Umum Perusahaan | 51 |
| 3.1.2 Struktur Organisasi Toko Gibran Shoes | 51 |
| 3.2 Penyusunan Laporan Keuangan Toko Gibran Shoes Menggunakan Excel For Accounting | 52 |
| 3.2.1 Saldo Awal Neraca | 52 |
| 3.2.2 Aplikasi Excel For Accounting | 65 |
| 3.2.2.2 Daftar Akun dan Saldo Awal | 66 |
| 3.2.2.6 Buku Besar Pembantu | 75 |
| 3.2.2.7 Neraca Lajur | 76 |
| 3.2.2.10 Catatan Atas Laporan Keuangan | 79 |
| BAB IV PENUTUP | 83 |
| 4.1 Kesimpulan | 83 |
| 4.2 Saran | 83 |
| DAFTAR PUSTAKA | 85 |

DAFTAR TABEL

| | |
|------------------|----|
| Tabel 3. 1 | 54 |
| Gambar 3. 2..... | 59 |
| Gambar 3. 3..... | 60 |
| Gambar 3. 4..... | 61 |
| Gambar 3. 5..... | 62 |

DAFTAR GAMBAR

| | |
|-------------------------------------|----|
| Gambar 3. 2 Tampilan Menu..... | 65 |
| Gambar 3. 3 Daftar Akun | 66 |
| Gambar 3. 4 Kode Pembantu..... | 67 |
| Gambar 3. 5 jurnal Umum..... | 69 |
| Gambar 3. 6 Buku Besar..... | 75 |
| Gambar 3. 8 Neraca Lajur | 77 |
| Gambar 3. 9 Laporan Laba Rugi..... | 78 |
| Gambar 3. 10 Laporan Keuangan | 79 |

BAB I

PENDAHULUAN

1.1 Latar Belakang Masalah

Usaha Mikro Kecil dan Menengah biasa disebut UMKM merupakan salah satu penggerak perekonomian bangsa, karena telah memberikan dorongan cukup besar terhadap peningkatan ekonomi serta menciptakan lapangan pekerjaan, sekaligus membantu pemerintah dalam mengurangi angka pengangguran, kegiatan UMKM tidak terlepas dari aktivitas akuntansi yang sangat berguna untuk menunjukkan perkembangan atau kondisi keuangan sehingga dapat dijadikan bahan untuk mengevaluasi kegiatan UMKM.

Pada saat ini masih banyak UMKM yang menggunakan pencatatan laporan keuangan secara manual tanpa menerapkan sistem akuntansi yang berlaku. Dengan menerapkan sistem akuntansi dalam kegiatan UMKM dapat membantu dalam melihat perkembangan kinerja suatu usaha. Tingginya potensi UMKM dalam perkembangan perekonomian akan terlihat apabila diimbangi dengan kualitas UMKM seperti adanya pelaporan keuangan yang akan menjadi salah satu faktor keberhasilan dari UMKM tersebut.

Laporan keuangan merupakan informasi yang menyajikan mengenai keuangan suatu entitas yang berawal dari identifikasi dan pencatatan transaksi – transaksi yang terjadi pada entitas yang dibukukan dengan menghasilkan output berupa laporan keuangan terhadap suatu entitas dalam periode/tanggal tertentu. Laporan keuangan yang disajikan secara manual sering sekali terjadi kekeliruan dalam perhitungan dan terjadinya kesalahan pencatatan dalam pembukuan pada UMKM. Sehingga, laporan

keuangan yang dihasilkan kurang maksimal jika hanya disajikan secara manual, dengan menggunakan teknologi akan membantu UMKM untuk meminimalkan terjadinya kesalahan – kesalahan.

Kemajuan teknologi dalam menyusun laporan keuangan dapat membantu UMKM dalam menyusun laporan keuangan yang dimiliki dengan menggunakan berbagai jenis – jenis aplikasi yang dapat digunakan dalam menyusun laporan keuangan secara terkomputerisasi seperti MYOB, Zahir Accounting, Accurate, dan Excel For Accounting (EFA). UMKM menggunakan salah satu aplikasi dalam menyusun laporan keuangan dengan menggunakan aplikasi EFA, UMKM akan terbantu dalam menyajikan laporan keuangannya sendiri dengan tujuan mengetahui kondisi keuangan dan untuk memperoleh pembiayaan kepada pihak kreditur.

Microsoft excel adalah Programan aplikasi pada Microsoft Office yang digunakan dalam pengolahan angka (Aritmatika). Program ini sering digunakan oleh para akuntan untuk menuliskan atau mencatat pengeluaran dan pemasukan didalam perusahaan atau suatu lembaga maupun instansi – instansi kecil. Penulis memilih materi ini untuk mencari tahu perbedaan mengerjakan transaksi keuangan dengan menggunakan excel, ketimbang mengerjakan secara manual. Saat ini, banyak yang menggunakan excel untuk mengerjakan transaksi keuangan mereka, karena dapat mempersingkat waktu, dibandingkan mengerjakan secara manual.

Toko Gibran Shoes merupakan sebuah perusahaan dagang yang berlokasi di Simpang Muaro Bodi, Sijunjung. Toko ini menjual berbagai macam sepatu, seperti sepatu casual untuk dewasa, sepatu olahraga dewasa dan remaja.

Seperti halnya kebanyakan perusahaan lainnya, toko sepatu Gibran shoes masih melakukan pencatatan secara manual. Toko sepatu ini baru membuka usaha dagang bulan juli tahun 2014, toko ini hanya melakukan pencatatan untuk uang keluar dan uang masuk secara manual. Penyajian laporan keuangan secara manual sering terjadi berbagai kesalahan, sehingga perusahaan mengalami kesulitan dalam mendapatkan pembiayaan kepada pihak bank atau pihak kreditur karena laporan keuangan yang disajikan tidak lengkap dan tidak sesuai dengan standar laporan keuangan yang berlaku. Keterbatasan yang dimiliki Toko Gibran Shoes dalam menyusun laporan keuangan menyebabkan usaha UMKM yang dikelola oleh pemilik tidak dapat berkembang secara cepat karena sulitnya dalam memperoleh modal dari pihak investor atau pihak kreditur.

Perusahaan sangat membutuhkan informasi laporan keuangan yang lengkap, dengan menggunakan bantuan software akuntansi dapat mempermudah perusahaan dalam menyajikan laporan keuangan. Untuk menghindari kesalahan – kesalahan penyajian laporan keuangan secara manual penyusunan laporan keuangan dengan menggunakan EFA dapat membantu perusahaan dalam menyajikan laporan keuangan yang lengkap, akurat. Serta terhindar dari kekeliruan dalam menghitung angka – angka yang ada pada komponen – komponen laporan keuangan

Berdasarkan uraian diatas penulis tertarik untuk menulis mengenai Bagaimana Toko Gibran Shoes menyajikan keuangannya dengan judul :“ Penyusunan Laporan Keuangan Pada Toko Gibran Shoes Menggunakan Aplikasi Excel For Accounting (EFA)”

1.2 Rumusan Masalah

Berdasarkan Latar Belakang masalah diatas, maka perumusan masalah dalam tugas akhir adalah “ Bagaimana Penyusunan Laporan Keuangan pada Gibran Shoes dengan menggunakan Aplikasi *Excel For Accounting* (EFA).

1.3 Tujuan Tugas Akhir

Berdasarkan Rumusan Masalah, Adapun Tujuan Tugas Akhir Yaitu : Untuk mengetahui bagaimana proses penyusunan laporan keuangan pada Gibran Shoes dengan menggunakan *Excel For Accounting* (EFA).

1.4 Manfaat Tugas Akhir

Adapun manfaat yang diberikan dalam Tugas Akhir ini yaitu :

1. Bagi Perusahaan

Diharapkan dapat memberikan tambahan informasi dan juga masukan yang baik berupa informasi dan pengetahuan tentang penyusunan laporan keuangan dengan menggunakan *Excel For Accounting* (EFA)

2. Bagi Mahasiswa

Sebagai tempat tempat atau wadah dalam menerapkan secara langsung ilmu pengetahuan mengenai penyusunan laporan keuangan pada Toko Gibran Shoes dengan menggunakan *Excel For Accounting* (EFA).

3. Bagi Pembaca

Dapat mengetahui penyusunan laporan keuangan dengan menggunakan *Excel For Accounting* (EFA)

4. Bagi Universitas Dharma Andalas

Sebagai tambahan bacaan dan referensi khususnya bagi mahasiswa Universitas Dharma Andalas tentang penyusunan laporan keuangan menggunakan Aplikasi *Excel For Accounting* (EFA).

1.5 Metode Pengumpulan Data

Metode yang digunakan dalam pengumpulan data dalam tugas akhir ini adalah :

a. Wawancara

Metode pengumpulan data dengan cara memberikan pertanyaan – pertanyaan terkait data pada objek tugas akhir.

b. Dokumentasi

Metode pengumpulan data yang dilakukan dengan cara mendokumentasikan data yang diperoleh dari objek tugas akhir.

c. Observasi

Metode pengumpulan data yang dilakukan dengan mengamati objek tugas akhir untuk mengetahui permasalahan yang dimiliki oleh objek tugas akhir yang akan dipecahkan penulis.

d. Studi Kepustakaan

Studi kepustakaan merupakan pengumpulan data dengan mempelajari masalah yang akan dibahas, seperti dari buku – buku penunjang

1.6 Sistematika Penulisan Tugas Akhir

Adapun sistematika penulisan Tugas Akhir mengenai **“Penusunan Laporan Keuangan Pada Toko Gibran Shoes dengan Menggunakan *Excel For Accounting* (EFA)”** Terdiri dari Pokok – pokok masalah menurut bab – bab dan secara menyeluruh dapat diuraikan sebagai berikut

BAB I PENDAHULUAN

Merupakan pendahuluan, pada bab ini akan diuraikan secara ringkas mengenai latar belakang masalah, perumusan masalah, tujuan tugas akhir manfaat tugas akhir, dan sistematika penulisan tugas akhir.

BAB II LANDASAN TEORI

Pada bab ini akan diuraikan definisi pengertian akuntansi, siklus akuntansi, laporan keuangan, pengertian dan pengenalan *Excel For Accounting* (EFA).

BAB III GAMBARAN UMUM PERUSAHAAN DAN PEMBAHASAN

Pada bab ini akan di bahas mengenai gambaran umum usaha Toko Gibran Shoes

BAB IV PENUTUP

Merupakan bab penutup berisi kesimpulan dari laporan, dan saran - saran yang berguna bagi pihak Toko Gibran Shoes.

BAB II

LANDASAN TEORI

2.1 Akuntansi

2.1.1 Pengertian Akuntansi

Pengertian akuntansi menurut Warren dkk (2017:03) menjelaskan bahwa secara umum, akuntansi (*accounting*) dapat diartikan sebagai sistem informasi yang menyediakan laporan untuk para pemangku kepentingan mengenai aktivitas ekonomi dan kondisi perusahaan. Peran akuntansi dalam bisnis adalah akuntansi memberikan informasi untuk digunakan oleh manajer dalam menjalankan operasi perusahaan. Akuntansi juga memberikan informasi untuk pihak-pihak lain yang berkepentingan dalam menilai kinerja dan kondisi ekonomi perusahaan. Tujuan akuntansi keuangan adalah menyediakan informasi yang relevan dan tepat waktu untuk kebutuhan pengambilan keputusan bagi pemangku kepentingan yang tidak terlibat dalam bisnis. Sebagai contoh laporan keuangan mengenai operasi dan kondisi bisnis bermanfaat bagi bank dan kreditor lainnya dalam memutuskan untuk memberikan pinjaman atau tidak.

Akuntansi sebagai sumber informasi yang membantu pihak terkait suatu perusahaan, dalam hal ini akuntansi berfungsi sebagai tolak ukur kualitas perusahaan dalam mengambil keputusan. Seni dalam pencatatan dan pengklarifikasian bertujuan menyajikan laporan keuangan yang mudah dipahami dan akurat agar dapat dimanfaatkan bagi pihak yang berkepentingan.

Berdasarkan pengertian diatas, dapat disimpulkan bahwa definisi akuntansi adalah suatu proses mengumpulkan, menganalisis, mengklasifikasikan, mencatat dan menyajikan informasi yang diberikan organisasi melalui laporan keuangan dengan tujuan untuk memberikan gambaran yang jelas mengenai kondisi suatu organisasi.

2.1.2 Siklus Akuntansi

Menurut Warren dan kawan-kawan (2016:10) persamaan akuntansi adalah sumber daya yang dimiliki atau perusahaan disebut aset (*asset*). Contoh aset meliputi kas, tanah, gedung dan peralatan. Hak atau klaim atas aset biasanya dibagi berdasarkan dua jenis hak milik: (1) hak kreditor dan (2) hak pemilik. Hak kreditor mencerminkan utang perusahaan dan disebut kewajiban (*liabilities*). Hak pemilik disebut ekuitas pemilik (*owner's equity*). Hubungan antara keduanya dapat membentuk persamaan sebagai berikut:

$$\text{Asset} = \text{Liabilitas} + \text{Ekuitas}$$

Persamaan ini dikenal sebagai persamaan *akuntansi* (*accounting equation*). Liabilitas biasanya disebutkan sebelum ekuitas pemilik dalam persamaan akuntansi karena kreditor memiliki hak pertama atas aset.

Berikut penjelasannya :

2.1.2.1 Aset (Asset)

Setiap barang fisik (berwujud) atau hak (tidak berwujud) yang mempunyai nilai uang adalah aset. Penyajiannya dalam neraca, aset dapat dibedakan menjadi :

a. Aset lancar

Adalah aset yang paling likuid, artinya paling cepat untuk dikonversi/ diubah menjadi uang tunai/ kas, dan aset lancar ini memiliki siklus/perputaran yang relative singkat, yaitu satu tahun.

Adapun jenis aset lancar yaitu:

- Kas
- Investasi jangka pendek
- Wesel tagih
- Piutang usaha
- Penghasilan yang masih akan diterima
- Persediaan
- Perlengkapan ditangan
- Investasi Beban dibayar dimuka
- Dan lain-lain yang serupa

2.1.2.2 Aset Tidak Lancar

Aset ini merupakan aset dengan siklus dan masa manfaat yang cukup lama, yang pasti lebih dari satu tahun. Aset ini terbagi menjadi tiga bagian yaitu :

a. Jangka Panjang

b. Aset Tetap

- Tanah
- Bangunan
- Kendaraan
- Mesin

- Peralatan
- Dan sebagainya

2.1.2.3 Aset Tak Berwujud

Merupakan aset yang tidak tampak namun memiliki nilai manfaat bagi perusahaan. Adapun contoh aset tak berwujud adalah sebagai berikut:

- Hak Paten
- Hak Cipta
- Hak Guna Bangunan
- Hak Sewa
- Dan lain-lain

2.1.2.4 Liabilitas (*Liability*)

Liabilitas adalah hutang yang harus dilunasi atau pelayanan yang harus dilakukan oleh perusahaan pada masa datang kepada pihak lain. Liabilitas adalah kebalikan dari aset yang merupakan suatu yang dimiliki. Liabilitas biasanya dibagi kedalam dua kelompok.

a) Liabilitas Jangka Pendek

Adalah liabilitas yang dapat diharapkan untuk dilunasi dalam jangka pendek (satu tahun atau kurang dari satu tahun). Adapun yang termasuk kedalam liabilitas jangka pendek biasanya meliputi: utang pembayaran (hutang dagang, gaji, pajak), pendapatan ditangguhkan, bagian dari utang jangka pendek yang jatuh tempo dalam tahun berjalan, obligasi jangka pendek, dan lain-lain.

b) Liabilitas Jangka Panjang

Liabilitas yang penyelesaiannya melebihi satu periode akuntansi (lebih dari satu tahun).Biasanya terdiri dari utang jangka panjang, obligasi, pensiun, dan lain-lain.

2.1.2.5 Ekuitas (*Equity*)

Ekuitas adalah tuntutan pemilik terhadap asset (aktiva) perusahaan. Dalam perusahaan perseorangan atau persekutuan, ekuitas pemilik seringkali dipecah menjadi akun yang berbeda untuk mencatat nilai sisa ekuitas pemilik. Macam-macam ekuitas dalam akuntansi adalah sebagai berikut:

- Modal
- Pengambilan Pribadi
- Pendapatan
- Beban/Pengeluaran

2.2 Laporan Keuangan

2.2.1. Pengertian Laporan Keuangan

Laporan keuangan memberikan suatu informasi mengenai aktivitas keuangan perusahaan yang bermanfaat bagi pemakai laporan keuangan. Pihak yang berkepentingan berupa pihak intern dan pihak ekstern perusahaan mempunyai kebutuhan yang berbeda dari informasi yang disajikan dalam laporan keuangan tersebut.

Manajemen puncak sebagai pihak intern memerlukan informasi dari laporan keuangan sebagai bahan pertimbangan dalam pengambilan

keputusan yang akan bermanfaat bagi perkembangan perusahaan. Sedangkan investor sebagai pihak ekstern memerlukan informasi dari laporan keuangan sebagai bahan pertimbangan untuk membeli atau menjual saham yang dimilikinya.

Menurut Irham Fahmi, (2015:02) Laporan Keuangan merupakan suatu informasi yang menggambarkan kondisi keuangan suatu perusahaan dan lebih jauh informasi tersebut dapat dijadikan sebagai gambaran kinerja keuangan perusahaan tersebut. Laporan keuangan yang dipublikasikan dianggap memiliki arti penting dalam menilai suatu perusahaan.

Dari pengertian diatas sampai pada pemahaman penulis bahwa laporan keuangan merupakan hasil akhir dari proses akuntansi yang memberikan informasi mengenai kondisi keuangan perusahaan dan sebagai alat prediksi untuk kondisi dimasa yang akan datang.

a. Laporan Posisi Keuangan (*neraca*)

Menurut Carl S. Warren dkk, (2017:19) Laporan posisi keuangan adalah laporan yang menyajikan informasi posisi keuangan yang terdiri dari posisi keuangan yang terdiri dari posisi harta (*aset*), kewajiban (*liabilitas*) dan modal (*ekuitas*) pada suatu periode akuntansi. Bentuk laporan posisi keuangan disebut bentuk akun karena bentuk tersebut mencerminkan bentuk dasar dari persamaan akuntansi, dengan aset ditampilkan disisi kiri dan liabilitas dan ekuitas pemilik disajikan disisi kanan.

b. Laporan Harga Pokok Produksi

Menurut Mulyadi (2016) Harga pokok produksi adalah pengorbanan sumber ekonomi yang diukur dalam satuan yang telah terjadi atau kemungkinan terjadi untuk memperoleh keuntungan. Dapat diketahui bahwa harga pokok produksi yaitu meliputi biaya-biaya yang dikorbankan mulai pada saat pengadaan bahan baku hingga proses akhir produk yang siap dijual.

c. Laporan Laba Rugi

Menurut Carl S. Warren dkk, (2017:19) Laporan laba rugi menyajikan pendapatan dan beban untuk suatu periode waktu tertentu berdasarkan konsep pengaitan, yang disebut konsep penandingan atau pemadanan, antara pendapatan dan beban yang terkait. Laporan laba rugi juga menyajikan selisih lebih pendapatan terhadap beban yang terjadi. Jika pendapatan lebih besar dari pada beban, maka selisihnya disebut laba neto jika beban melebihi pendapatan selisihnya disebut rugi neto.

d. Laporan Arus kas

Menurut Dwi Martani dkk, (2016:62) Laporan arus kas adalah laporan yang menyajikan informasi tentang arus kas masuk, arus kas keluar dan serta kas suatu entitas untuk suatu periode tertentu. Melalui laporan arus kas, pengguna laporan keuangan ingin mengetahui bagaimana entitas menghasilkan dan menggunakan kas dan setara kas. Menurut PSAK 2 (Revisi 2009) laporan arus kas di klasifikasikan menjadi tiga klasifikasi yaitu aktivitas operasi, aktivitas investasi dan aktivitas pendanaan.

e. Catatan Atas Laporan Keuangan

Menurut Dwi Martani dkk, (2016:62) Merupakan pengungkapan (*dislosure*), baik yang bersifat keuangan maupun non keuangan dari akun-akun yang dilaporkan atau peristiwa yang dihindari oleh peristiwa yang dapat mempengaruhi posisi dan kinerja keuangan perusahaan, sehingga sering kali ditekankan bahwa catatan atas laporan keuangan merupakan bagian yang tak terpisahkan dari laporan keuangan secara keseluruhan.

2.2.2 Tujuan Laporan Keuangan

Laporan keuangan yang bertujuan untuk menyediakan informasi yang menyangkut posisi keuangan, kinerja, serta perubahan posisi keuangan suatu entitas yang bermanfaat bagi pihak-pihak yang berkepentingan (pengguna laporan keuangan) dalam pengambilan keputusan ekonomi yang rasional.

Sedangkan menurut Dwi Martani dkk, (2016:09) secara umum tujuan laporan keuangan adalah sebagai berikut :

- 1) Memberikan informasi yang menyangkut posisi keuangan, kinerja serta perubahan posisi keuangan suatu entitas yang bermanfaat bagi sejumlah besar pemakai dalam pengambilan keputusan ekonomi.
- 2) Menunjukkan apa yang telah dilakukan manajemen (*stewardship*) dan pertanggung jawaban sumber daya yang dipercayakan kepadanya.
- 3) Memenuhi kebutuhan bersama sebagian besar pemakai

2.3 Siklus Akuntansi

Menurut Dwi Martani, dkk (2016:63) Siklus Akuntansi merupakan keseluruhan proses yang dilakukan oleh entitas untuk mengelola data-

data keuangan hingga menjadi informasi yang bermanfaat bagi pengguna untuk mengambil keputusan.

Gambar 2.1 Siklus Akuntansi

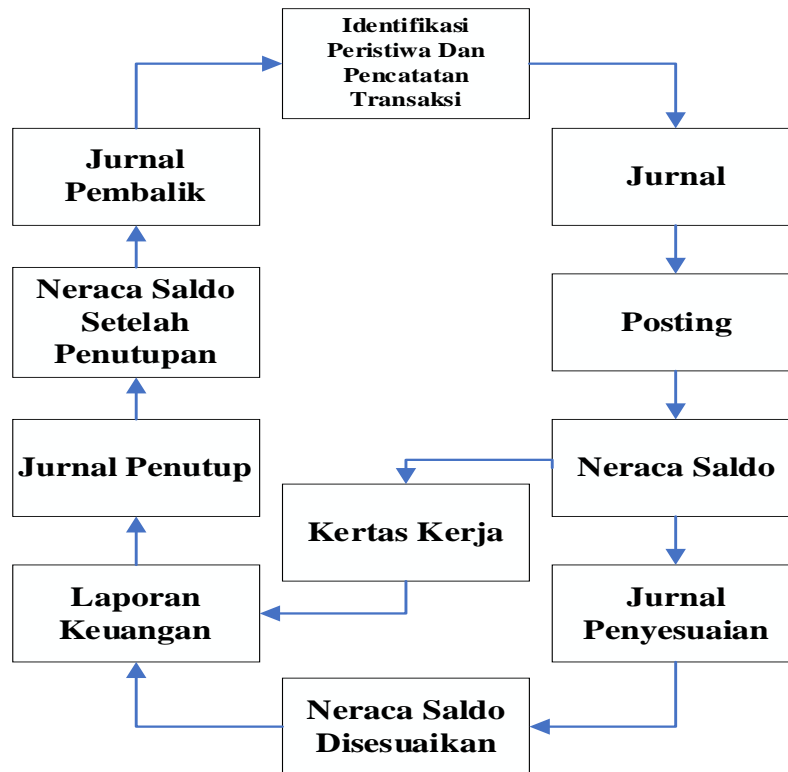

sumber : Dwi Martani, dkk (2017:63), Akuntansi Keuangan Menengah Buku 1

2.3.1 Identifikasi Peristiwa dan Pencatatan Transaksi

Menurut penulis transaksi yaitu semua kegiatan atau peristiwa yang terjadi dalam sebuah perusahaan yang dapat mempengaruhi kondisi keuangan suatu perusahaan tersebut. Transaksi yang terjadi di perusahaan didokumentasikan kedalam bukti-bukti transaksi yang ada kemudian dilakukan pencatatan atau penjurnalan ke dalam buku jurnal.

Bukti-bukti transaksi pada umumnya beragam dan biasanya didasarkan pada jenis perusahaan.

2.3.2 Jurnal

Menurut penulis Jurnal yaitu pencatatan secara kronologis setiap terjadinya transaksi oleh suatu perusahaan berdasarkan mekanisme debit dan kredit. Dan menurut Hery (2016:29) jurnal dibedakan menjadi dua, yaitu Jurnal Umum (*General journal*) dan Jurnal Khusus (*Special Journal*).

1. Jurnal Umum

Menurut Hery (2016:29) Jurnal Umum dibuat atas transaksi yang tidak dicatat dalam jurnal khusus. Contoh transaksi yang akan dicatat dalam jurnal umum adalah transaksi retur pembelian, retur penjualan serta transaksi pembelian peralatan dan perlengkapan kantor secara kredit. Jurnal koreksi (*correcting entrie*), jurnal penyesuaian (*adjusting entries*) dan jurnal penutup (*closing entries*) tergolong kedalam jurnal umum.

2. Jurnal Khusus

Menurut penulis Jurnal khusus yaitu jurnal yang digunakan untuk mencatat transaksi yang berulang-ulang dalam suatu perusahaan.

Jurnal khusus dibagi menjadi empat jenis yaitu:

- Jurnal Penjualan (*sales journal*), digunakan untuk mencatat seluruh transaksi penjualan barang dagang ke pelanggan secara kredit.

- Jurnal khusus Penerimaan Kas (*cash receipts journal*), digunakan untuk melakukan pencatatan aktivitas penerimaan kas dari berbagai sumber penerimaan kas dalam perusahaan.
- Jurnal Pembelian (*purchase journal*), digunakan untuk mencatat transaksi pembelian barang dagang dari *supplier* secara kredit.
- Jurnal Pengeluaran Kas (*cash payments journal*), digunakan untuk melakukan pencatatan aktivitas pengeluaran kas dari berbagai sumber pengeluaran kas dalam perusahaan.

2.3.3 Posting

Menurut Dwi Martani, dkk (2016:71) Pemindahbukuan (*posting*) merupakan Langkah untuk melakukan klasifikasi akun-akun yang sesuai didalam buku besar (*ledger*). Langkah-langkah melakukan posting adalah sebagai berikut:

- a) Mengidentifikasi nama akun yang terkait dan memindahkan jumlah pada kolom debit/kredit pada akun dibuku besar.
- b) Menuliskan kode nomor akun pada kolom referensi di jurnal dan halaman jurnal pada kolom refensi akun di buku besar.
- c) Setelah proses pemindah bukuan selesai, saldo akhir masing-masing akun dalam buku besar ditentukan dan nantinya dipindahkan ke buku besar.

2.3.4 Neraca Saldo(Trial Balance)

Menurut Dwi Martani, dkk (2016:80) Neraca saldo berisikan saldo akhir kumpulan akun pada akhir periode. Penyusunan neraca saldo disusun berdasarkan saldo normal akun debit dan kredit, dimulai dari

akun asser, liabilitas, ekuitas, pendapatan, dan beban. Neraca saldo tidak dimaksudkan untuk memastikan bahwa seluruh transaksi dan posting ke buku besar telah dilakukan dengan benar. Sebaliknya saldo debit dan kredit neraca saldo harus seimbang (*balance*).

2.3.5 Jurnal Penyesuaian

Menurut Dwi Martani, dkk (2016:80) Salah satu konsekuensi entitas menerapkan prinsip akrual adalah pengakuan pendapatan dan beban harus dilakukan pada periode saat terjadinya pendapatan atau beban tersebut. Karena entitas harus melakukan penyesuaian untuk memenuhi prinsip pengakuan pendapatan dan penandingan.

Secara umum ayat jurnal penyesuaian dilakukan terhadap dua kategori akun, yaitu pembayaran dimuka dan akrual. Kategori pembayaran dimuka adalah sebagai berikut :

- 1) Beban dibayarkan dimuka, yaitu seluruh beban yang telah dibayarkan secara tunai, namun masih belum dimanfaatkan atau digunakan dan dicatat sebagai asset.
- 2) Pendapatan diterima dimuka, yaitu seluruh pendapatan yang telah diterima secara tunai, namun jasa atau barang masih belum diserahkan, dan dicatat sebagai liabilitas.

Sedangkan akrual meliputi sebagai berikut:

- 1) Pendapatan yang belum diterima, yaitu seluruh pendapatan yang telah diselesaikan penyerahan jasa atau barang terkait, namun belum diterima pembayaran tunainya atau bahkan belum dicatat.

- 2) Beban yang belum dibayar atau beban yang harus dibayar, yaitu seluruh beban yang sudah terjadi (dimanfaatkan atau digunakan), namun belum dibayarkan secara tunai.

2.3.6 Neraca Saldo Disesuaikan

Menurut Dwi Martina, dkk (2016:86) adalah saldo-saldo buku besar yang sudah disesuaikan dengan keadaan saat menyusun laporan keuangan suatu usaha dan nilai saldo-saldo akun tersebut sudah disesuaikan di jurnal penyesuaian.

2.3.7 Harga Pokok Penjualan (HPP)

Pengertian Harga Pokok Penjualan (HPP) adalah harga perolehan dari harga barang yang terjual. Unsur-Unsur Harga Pokok Penjualan (HPP) :

- 1) Persediaan Barang Dagang Awal
- 2) Persediaan Barang Dagang Akhir
- 3) Pembelian
- 4) Beban Angkut Pembelian
- 5) Retur Pembelian dan Pengurangan Harga
- 6) Potongan Pembelian

Rumus Harga Pokok Penjualan :

- a. $HPP = \text{Persediaan awal} + \text{Pembeli bersih} - \text{Persediaan akhir}$
- b. $\text{Pembelian bersih} = \text{Pembelian} + \text{Beban angkut pembeli} - (\text{Retur pembelian} \& \text{Pengurangan harga} + \text{Potongan pembelian})$
- c. $\text{Barang yang tersedia untuk dijual} = \text{Persediaan awal} + \text{Pembelian bersih}$

2.3.8 Laporan Keuangan

Menurut Dwi Martani, dkk (2016:86) setelah neraca saldo disesuaikan maka akan dipilih kembali agar dapat disusun menjadi laporan laba rugi komprehensif, laporan perubahan saldo laba, laporan posisi keuangan, laporan arus kas dan catatan atas laporan keuangan.

2.3.9 Kertas Kerja

Menurut Dwi Martina, dkk (2016:87) adalah satu lembar dokumen dimana berisi neraca saldo, jurnal penyesuaian, neraca saldo disesuaikan, laporan laba rugi komprehensif, laporan posisi keuangan, dan laporan perubahan saldo laba.

2.3.10 Jurnal Penutup

Menurut Dwi Martina, dkk (2016:90) akun-akun yang disajikan dalam laporan laba rugi komprehensif disebut sebagai akun temporer karena akun tersebut hanya untuk menampung jumlah dalam satu periode dan tidak dipindahkan keperiode selanjutnya. Dengan kata lain akun-akun tersebut harus ditutup. Peutupan akun ini dilakukan dengan memindahkan kedalam jumlah akun saldo laba melalui satu akun perantara yang dikenal sebagai ikhtisar keuangan. Yang nantinya akun ikhtisar keuangan ditutup ke akun saldo laba. Tidak hanya akun laba rugi, akun deviden juga perlu ditutup, namun langsung ke akun saldo laba.

2.3.11 Neraca Saldo Setelah Penutupan

Menurut Dwi Martani, dkk (2016:91) akun-akun yang masih bersaldo adalah akun riil yang hanya muncul dilaporan laba rugi komprehensif. Seluruh akun riil ini kemudian disusun menjadi neraca saldo setelah penutupan. Seluruh daftar saldo yang ada ini nantinya dapat digunakan pada periode selanjutnya.

2.3.12 Jurnal Pembalik

Menurut Dwi Martani, dkk (2016:92) beberapa transaksi yang dibayarkan di periode berikutnya seringkali terkait dengan transaksi diakui pada periode sebelumnya. Untuk mengurangi resiko seperti ini maka ditawarkan solusi yang bersifat opsional, yaitu membuat jurnal pembalik. Jurnal pembalik ini dibuat pada awal periode selanjutnya dan secara khusus ditetapkan untuk dua jenis jurnal penyesuaian, yaitu beban yang harus dibayar dan pendapatan yang masih diterima.

2.4 Standar Akuntansi Keuangan (SAK)

2.4.1 Pengertian Standar Akuntansi Keuangan

Menurut Dwi Martani, dkk (2016:15) Standar Akuntansi keuangan (SAK) berisikan pedoman penyusunan laporan keuangan. Standar akuntansi terdiri atas kerangka konseptual penyusunan laporan keuangan dan pernyataan standar akuntansi. Kerangka konseptual berisikan tujuan, komponen laporan keuangan, karakteristik kualitatif dan asumsi dalam penyusunan laporan keuangan. Sedangkan Pernyataan Standar Akuntansi Keuangan (PSAK) berisikan pedoman untuk menyusun laporan,

pengaturan transaksi atau kejadian, dan komponen tertentu dalam laporan keuangan. Pengaturan terkait komponen laporan keuangan secara umum berisikan definisi, pengakuan, pengukuran, penyajian, dan pengungkapan. Saat ini, hanya dua standar akuntansi yang banyak dijadikan referensi atau diadopsi di dunia yaitu *International Financial Reporting Standard*(IFRS) dan *US Generally Accepted Accounting Principles*(US-GAAP).

Standar akuntansi yang berlaku di Indonesia terdiri atas lima standar yang disusun mengikuti perkembangan bisnis didalam negeri. Kelima standar akuntansi ini digunakan sesuai entitas usaha dan organisasi yang dijalankan, baik itu perusahaan swasta maupun lembaga negara. Lima macam standar tersebut antara lain:

2.4.2 Standar Akuntansi Keuangan (SAK)

Menurut Dwi Martani, dkk (2016:16) adalah standar yang digunakan untuk entitas yang memiliki akuntabilitas public yaitu entitas terdaftar atau dalam proses pendaftaran dipasar modal atau entitas fidusia (yang menggunakan dana masyarakat seperti asuransi, perbankan, dan dana pensiun). Standar ini mengadopsi IFRS melalui IAI (Ikatan Akuntan Indonesia) telah menetapkan untuk melakukan adopsi penuh IFRS mulai tahun 2012.

2.4.3 Standar Akuntansi Keuangan Entitas Tanpa Akuntabilitas Publik (SAK-ETAP)

Menurut Dwi Martani, dkk (2016:17) adalah standar yang digunakan untuk entitas yang tidak memiliki akuntabilitas public signifikan dalam menyusun laporan keuangan untuk tujuan umum (*general purpose financial statement*). SAK-ETAP lebih sederhana dan tidak banyak perubahan dari praktik akuntansi yang saat ini berjalan.

2.4.4 Standar Akuntansi Syariah

Menurut Dwi Martani, dkk (2016:18) Standar Akuntansi Keuangan Syariah (SAK Syariah) adalah standar yang digunakan untuk entitas yang memiliki transaksi syariah atau entitas berbasis syariah. SAK Syariah terdiri atas kerangka konseptual penyusunan dan pengungkapan laporan keuangan, standar penyajian laporan keuangan, dan standar khusus transaksi syariah seperti mmudharabah, murabahah, salam, ijarah, dan istishna. Standar ini merupakan standar yang dikembangkan oleh Dewan Standar Akuntansi Keuangan Syariah (DSAK Syariah).

2.4.5 Standar Akuntansi Pemerintah (SAP)

Menurut Dwi Martani, dkk (2016:18) adalah standar akuntansi yang digunakan untuk menyusun laporan keuangan instansi pemerintah baik pusat maupun daerah. SAP berbasis akrual ditetapkan dalam peraturan pemmerintah No. 70 tahun 2010. Peraturan pemerintah ini sudah berlaku namun instansi pemerintah masih dikenakan menggunakan peraturan pemerintah No.24 Tahun 2005 SAP berbasis kas menuju akrual, sampai dengan tahun anggaran 2014. SAP berbasis kas menuju akrual,

menggunakan basis akrual untuk menyusun laporan realisasi anggaran dan menggunakan basis akrual untuk menyusun laporan realisasi anggaran dan menggunakan basis akrual untuk menyusun laporan posisi keuangan. Dalam SAP berbasis akrual, laporan realisasi anggaran tetap menggunakan basis kas karena akan dibandingkan dengan anggaran yang disusun dengan menggunakan basis kas. Laporan operasional yang melaporkan kinerja entitas disusun dengan menggunakan basis akrual.

2.4.6 Standar Akuntansi Keuangan Entitas Mikro Kecil dan Menengah (SAK-EMKM)

Menurut Ikatan Akuntan Indonesia (IAI), (2018:01) Entitas mikro, kecil, dan menengah adalah entitas tanpa akuntabilitas publik yang signifikan, sebagaimana didefinisikan Standar Akuntansi Keuangan Entitas Tanpa Akuntabilitas Publik (SAK-ETAP), yang memenuhi definisi dan kriteria usaha mikro, kecil, dan menengah sebagaimana diatur dalam peraturan perundang-undangan yang berlaku di Indonesia, setidaknya selama 2 tahun berturut-turut.

2.5 Standar Akuntansi Keuangan Entitas Mikro Kecil dan Menengah (SAK-EMKM)

Menurut Ikatan Akuntan Indonesia (IAI), (2018:01) Entitas mikro, kecil, dan menengah adalah entitas tanpa akuntabilitas publik yang signifikan, sebagaimana didefinisikan Standar Akuntansi Keuangan Entitas Tanpa Akuntabilitas Publik (SAK-ETAP), yang memenuhi definisi dan kriteria usaha mikro, kecil, dan menengah sebagaimana diatur dalam peraturan perundang-undangan yang berlaku di Indonesia, setidaknya

tidaknya selama 2 tahun berturut-turut.. Penerbitan SAK-EMKM ini diharapkan dapat menjadi salah satu dorongan literasi keuangan bagi UMKM di Indonesia sehingga memperoleh akses yang semakin luas untuk memperoleh pembiayaan dari industri perbankan yang selama ini merupakan masalah klasik bagi UMKM di Indonesia. SAK-EMKM ini juga diharapkan dapat menjadi dasar penyusunan dan pengembangan pedoman atau panduan akuntansi bagi UMKM yang bergerak diberbagai bidang usaha. SAK EMKM disusun untuk mendorong dan memfasilitasi kebutuhan akan pelaporan keuangan UMKM.

2.5.1 Pelaporan Keuangan Berdasarkan SAK EMKM

Menurut Wayan Rusastra (2018:67) Tujuan dari laporan keuangan adalah untuk menyediakan informasi posisi keuangan dan kinerja suatu entitas yang bermanfaat bagi sejumlah besar penggunanya. Cara penyajian laporan keuangan UMKM telah disusun secara rinci pada SAK EMKM yang mana penyajiannya harus memenuhi kriteria konsistensi, informasi keuangan yang komparatif, serta lengkap. Laporan keuangan dikatakan lengkap menurut standar EMKM yaitu bila laporan keuangan tersebut minimal terdiri dari laporan posisi keuangan pada akhir periode; Laporan laba rugi; Laporan laba rugi selama periode; catatan atas laporan keuangan yang berisi tambahan dan rincian akun-akun tertentu yang relevan.

1. Laporan Posisi Keuangan

- Aset merupakan sumber daya yang dikuasai oleh entitas sebagai akibat dari peristiwa masa lalu dan manfaat ekonomi masa depan

diharapkan akan diperoleh oleh entitas. Aset terbagi menjadi dua macam yaitu aset yang memiliki wujud dan aset tak berwujud.

- Liabilitas adalah kewajiban yang dimiliki entitas saat ini untuk bertindak atau untuk melaksanakan sesuatu dengan cara tertentu yang dapat berupa kewajiban hukum atau kewajiban konstruktif.
- Ekuitas adalah hak residual atas aset entitas setelah dikurangi seluruh liabilitasnya.

2. Laporan Laba Rugi

Sebuah EMKM mencakup informasi tentang pendapatan, beban keuangan serta beban pajak. Pada suatu entitas menyajikan bagian dari pos dalam laporan laba rugi jika penyajian tersebut relevan untuk memahami kinerja keuangan entitas. Laporan laba rugi memasukan semua penghasilan dan beban yang diakui dalam suatu periode, kecuali SAK EMKM mensyaratkan lain. SAK EMKM mengatur perlakuan atas dampak koreksi atas kesalahan dan perubahan kebijakan akuntansi yang disajikan sebagai penyesuaian retrospektif terhadap periode terjadinya perubahan.

3. Catatan Atas Laporan Keuangan

Dalam catatan laporan keuangan disusun harus memuat tentang :

- Sebuah pernyataan bahwa laporan keuangan telah disusun sesuai dengan ED SAK EMKM
- Ikhtisar kebijakan akuntansi

- Dan informasi tambahan dan rincian akun tertentu yang menjelaskan transaksi penting dan material sehingga bermanfaat bagi pengguna untuk memahami laporan keuangan

Dalam setiap catatan atas laporan keuangan disajikan secara sistematis. Dan setiap akun yang ada dalam laporan keuangan merujuk-silang ke informasi terkait dalam catatan atas laporan keuangan agar mendapatkan informasi yang tepat, akurat, serta relevan.

2.6 Microsoft Excel

Microsoft Excel merupakan sebuah software yang terdapat pada program *Microsoft office* yang dapat digunakan untuk mengolah data berupa angka yang dapat dilakukan dengan menggunakan rumus – rumus yang sesuai tujuan pengguna baik dalam bentuk laporan keuangan maupun dalam bentuk lainnya.

Menurut Wicaksono (2013:3) *Microsoft excel* adalah program aplikasi pada *Microsoft office* yang digunakan dalam pengolahan angka (Aritmatika). Program ini sering digunakan oleh akuntan untuk menuliskan atau mencatat pengeluaran dan pemasukan didalam perusahaan atau lembaga – lembaga dalam suatu instansi baik itu besar maupun kecil.

2.6.1 Excel For Accounting (EFA)

Excel For Accounting merupakan sebuah program aplikasi akuntansi yang sering digunakan pada perusahaan kecil ataupun besar

dalam penyusunan laporan keuangan pada perusahaan dengan menggunakan aplikasi pada *Microsoft office* yaitu pada *Microsoft excel*.

2.7 Penyusunan Laporan Keuangan dengan Menggunakan Excel For Accounting (EFA)

2.7.1 Fungsi – fungsi Excel yang Digunakan dalam Mengoperasikan Excel For Accounting (EFA)

1. Fungsi SUM

Fungsi SUM merupakan fungsi yang digunakan untuk menjumlahkan angka – angka yang ada pada kolom maupun sel dalam range tertentu.

Dengan rumus sebagai berikut :

= SUM (Range yang ingin dijumlahkan)

2. Fungsi IF

Fungsi IF merupakan fungsi logika yang digunakan untuk menanyakan kondisi terhadap suatu cell, jika pertanyaan pada keadaan 1 tidak dipenuhi maka, secara otomatis akan dikerjakan pada keadaan 2 dan seperti itu seterusnya.

Dengan rumus sebagai berikut :

= IF (cell,keadaan1,keadaan2,keadaan..)

3. Fungsi VLOOKUP

Fungsi VLOOKUP adalah fungsi yang digunakan untuk mencari data yang ada pada table yang telah dibuat secara vertical.

Dengan rumus sebagai berikut :

=VLOOKUP(Lookup_value;Table_array;Col_index_num;(Range_lookup))

2.7. 2 Format dan Langkah – langkah dalam membuat laporan keuangan

pada *Microsoft Excel*

1. Format Sheet

Langkah awal dalam mengoperasikan *Microsoft excel* dengan mengubah nama pada *Sheet* dengan nama lembar kerja yang akan dibuat.

Dengan cara sebagai berikut :

1. Buka aplikasi *Microsoft excel*
2. Letakkan kursor pada *Sheet* pertaman
3. Klik kanan
4. Pilih rename
5. Gantilah nama *Sheet* sesuai dengan lembar kerja yang akan dibuat

Gambar 2.2 Format Rename Sheet

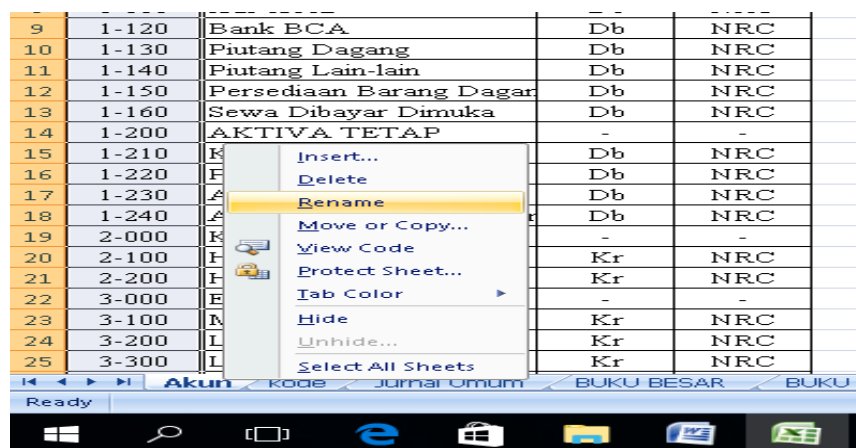

2. Format Daftar Akun

Gambar 2.3 Format Daftar Akun

| Q12 | | | | | | |
|-----------------|------------------------------|-----------|-------------|------------------|-------------------|--|
| NAMA PERUSAHAAN | | | | | | |
| DAFTAR AKUN | | | | | | |
| BULAN..... | | | | | | |
| Kode Akun | Nama Akun | Pos Saldo | Pos Laporan | Saldo Awal Debet | Saldo Awal Kredit | |
| 1-000 | ASSET | - | - | | | |
| 1-100 | ASSET LANCAR | - | - | | | |
| 1-110 | Kas Kecil | Db | NRC | | | |
| 1-120 | Bank BCA | Db | NRC | | | |
| 1-130 | Piutang Dagang | Db | NRC | | | |
| 1-140 | Piutang Lain-lain | Db | NRC | | | |
| 1-150 | Persediaan Barang Dagang | Db | NRC | | | |
| 1-160 | Sewa Dibayar Dimuka | Db | NRC | | | |
| 1-200 | ASSET TETAP | - | - | | | |
| 1-210 | Kendaraan | Db | NRC | | | |
| 1-220 | Peralatan Kantor | Db | NRC | | | |
| 1-230 | Akum. Peny. Kendaraan | Db | NRC | | | |
| 1-240 | Akum. Peny. Peralatan Kantor | Db | NRC | | | |
| 2-000 | KEWAJIBAN | - | - | | | |
| 2-100 | Hutang Dagang | Kr | NRC | | | |
| 2-200 | Hutang Lain-lain | Kr | NRC | | | |
| 3-000 | EKUITAS | - | - | | | |
| 3-100 | Modal | Kr | NRC | | | |
| 3-200 | Laba Ditahan | Kr | NRC | | | |
| 3-300 | Laba Bersih | Kr | NRC | | | |
| 4-000 | PENDAPATAN | - | - | | | |
| 4-100 | Penjualan Barang | Kr | LR | | | |
| 5-000 | HARGA POKOK PENJUALAN | - | - | | | |
| 5-100 | Harga Pokok Penjualan Barang | Db | LR | | | |
| 6-000 | BIAYA OPERASIONAL | - | - | | | |
| 6-100 | Gaji | Db | LR | | | |
| 6-200 | Listrik dan Telephone | Db | LR | | | |
| 6-300 | Suplai Kantor | Db | LR | | | |
| 6-400 | Biaya Sewa | Db | LR | | | |
| 6-500 | Biaya Penyusutan | Db | LR | | | |
| 6-600 | Biaya Transport | Db | LR | | | |
| | | | | Rp - | Rp - | |

Langkah – langkah dalam membuat daftar akun sebagai berikut :

1. Buatlah lembar kerja daftar akun pada *Sheet* kedua seperti pada gambar diatas
2. Ganti nama *Sheet* menjadi nama akun
3. Isikan lembar kerja tersebut dengan daftar akun saldo awal laporan posisi keuangan seperti dibawah ini.

Gambar 1.4 Contoh Daftar Akun Perusahaan

| JASA LOUNDRY | | | | | | |
|---------------------|------------------------------|-----------|-------------|----------------------|----------------------|--|
| DAFTAR AKUN | | | | | | |
| BULAN DESEMBER 2016 | | | | | | |
| KODE AKUN | NAMA AKUN | POS SALDO | POS LAPORAN | SALDO AWAL DEBIT | SALDO AWAL KEREDIT | |
| 1-000 | AKTIVA | - | - | | | |
| 1-100 | AKTIVA LANCAR | - | - | | | |
| 1-110 | KAS KECIL | DB | NRC | Rp8.400,000 | | |
| 1-120 | BANK BCA | DB | NRC | Rp300,000,000 | | |
| 1-130 | PIUTANG DAGANG | DB | NRC | Rp84,000,000 | | |
| 1-140 | PIUTANG LAIN-LAIN | DB | NRC | | | |
| 1-150 | PERSEDIAAN BARANG | DB | NRC | Rp36,000,000 | | |
| 1-160 | SEWA DIBAYAR DIMUKA | DB | NRC | Rp9,000,000 | | |
| 1-200 | AKTIVA TETAP | - | - | | | |
| 1-210 | KENDARAAN | DB | NRC | Rp80,000,000 | | |
| 1-220 | PERALATAN KANTOR | DB | NRC | Rp22,600,000 | | |
| 1-230 | AKUMULASI KENDARAAN | DB | NRC | -Rp9,000,000 | | |
| 1-240 | AKUMULASI PERALATAN KANTOR | DB | NRC | -Rp7,000,000 | | |
| 2-000 | KEWAJIBAN | - | - | | | |
| 2-100 | HUTANG DAGANG | KR | NRC | | Rp99,000,000 | |
| 2-200 | HUTANG LAIN-LAIN | KR | NRC | | | |
| 3-000 | EKUITAS | - | - | | | |
| 3-100 | MODAL | KR | NRC | | Rp125,000,000 | |
| 3-200 | LABA DITAHAN | KR | NRC | | Rp300,000,000 | |
| 3-300 | LABA BERSIH | KR | NRC | | | |
| 4-000 | PENDAPATAN | - | - | | | |
| 4-100 | PENJUALAN BARANG | KR | LR | | | |
| 5-000 | HARGA POKOK PENJUALAN | - | - | | | |
| 5-100 | HARGA POKOK PENJUALAN BARANG | DB | LR | | | |
| 6-000 | BIAYA OPERASIONAL | - | - | | | |
| 6-100 | GAJI | DB | LR | | | |
| 6-200 | LISTRIK DAN TELEPON | DB | LR | | | |
| 6-300 | SUPLAI KANTOR | DB | LR | | | |
| 6-400 | BIAYA SEWA | DB | LR | | | |
| 6-500 | BIAYA PENYUSUTAN | DB | LR | | | |
| 6-600 | BIAYA LAIN-LAIN | DB | LR | | | |
| JUMLAH | | | | Rp524,000,000 | Rp524,000,000 | |

4. Format Kode Pembantu

Gambar 2.5 Format Kode Pembantu

| L12 | | | | |
|-----|----------------------|--------|---------|------------|
| A | B | C | D | E |
| 1 | NAMA PERUSAHAAN | | | |
| 2 | DAFTAR KODE PEMBANTU | | | |
| 3 | BULAN..... | | | |
| 4 | KODE | NAMA | STATUS | SALDO AWAL |
| 5 | P001 | Toko A | Piutang | |
| 6 | P002 | Toko B | Piutang | |
| 7 | P003 | Toko C | Piutang | |
| 8 | | | | |
| 9 | | | | |
| 10 | H001 | PT. A | Piutang | |
| 11 | H002 | PT. B | Piutang | |
| 12 | | | | |

Langkah – langkah dalam memuat daftar kode pembantu sebagai berikut :

Langkah – langkah dalam membuat jurnal umum sebagai berikut :

1. Buatlah halaman kerja jurnal umum pada *Sheet* ke empat.
2. Ganti nama pada halaman kerja *Sheet* 4 menjadi jurnal umum.
3. Buatlah *drop-downlist box* yang berisikan daftar – daftar kode akun yang ada pada kolom akun yang telah dibuat pada halaman kerja daftar akun, sehingga ketika akan mengisi kode akun hanya cukup dengan cara klik *drop-downlist* dengan cara sebagai berikut:
 - a) *Drop-downlist box* harus terhubung dengan halaman kerja daftar akun. Bukalah halaman kerja daftar akun, lalu blok range kolom kode akun
 - b) Selanjutnya beri nama range untuk kolom kode akun dengan nama “AKUN” seperti gambar dibawah ini

Gambar 2.8 Format Pemberian Nama Range AKUN

| | | | | | | |
|-----------|-----------------|--------------------------|-------------|-------------|------------------|-------------------|
| Clipboard | | Font | | Alignment | | |
| AKUN | | 1-000 | | | | |
| A | B | C | D | E | F | G |
| 1 | NAMA PERUSAHAAN | | | | | |
| 2 | DAFTAR AKUN | | | | | |
| 3 | BULAN..... | | | | | |
| 4 | Kode Akun | Nama Akun | Pos Saldo | Pos Laporan | Saldo Awal Debet | Saldo Awal Kredit |
| 6 | 1-000 | AKTIVA | - | - | | |
| 7 | 1-100 | AKTIVA LANCAR | - | - | | |
| 8 | 1-110 | Kas Kecil | Db | NRC | | |
| 9 | 1-120 | Bank BCA | Db | NRC | | |
| 10 | 1-130 | Piutang Dagang | Db | NRC | | |
| 11 | 1-140 | Piutang Lain-lain | Db | NRC | | |
| 12 | 1-150 | Persediaan Barang Dagang | Db | NRC | | |
| 13 | 1-160 | Sewa Dibayar Dimuka | Db | NRC | | |
| 14 | 1-200 | AKTIVA TETAP | - | - | | |
| 15 | 1-210 | Kendaraan | Db | NRC | | |
| 16 | 1-220 | Peralatan Kantor | Db | NRC | | |
| 17 | 1-230 | Akm. Peny Kendaraan | Db | NRC | | |
| 18 | 1-240 | Akm. Peny Peralatan Kar | Db | NRC | | |
| 19 | 2-000 | KEWAJIBAN | - | - | | |
| 20 | 2-100 | Hutang Dagang | Kr | NRC | | |
| 21 | 2-200 | Hutang Lain-lain | Kr | NRC | | |
| 22 | 3-000 | EKUITAS | - | - | | |
| 23 | 3-100 | Modal | Kr | NRC | | |
| 24 | 3-200 | Laba Ditahan | Kr | NRC | | |
| 25 | 3-300 | Laba Bersih | Kr | NRC | | |
| 14 | 1-000 | kode | Jurnal Umum | BUKU BESAR | BUKU BB PEMBANTU | NERACA LAJUR |

- c) Kembalilah ke halaman kerja jurnal umum. Blok range kolom kode akun
- d) Selanjutnya klik menu data kemudian pilih *Data Validation*
- e) Muncul jendela data validation seperti berikut :

Gambar 2.9 Format Data Validation

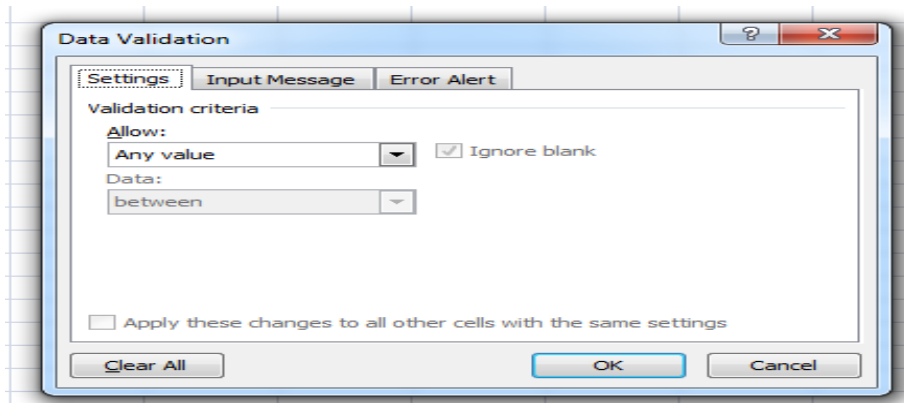

- f) Selanjutnya pilih list pada kota allow diganti dengan LIST, dan hilangkan tanda centang ignor blank
- g) Dan pada kotak source ketik “=AKUN” nama range yang sudah dibuat pada lembar halaman kerja akun.

Gambar 2.10 Pengisian Kotak Source Data Validation

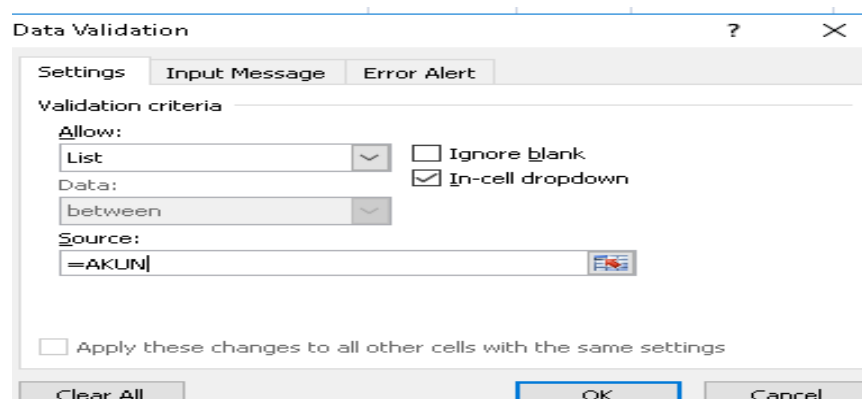

- h) Selanjutnya pada tab *Error Alert*, ketikkan pesan *error* :
 “MAAF KODE SALAH”, dan klik OK

Gambar 2.11 Pengisian pada Error Alert

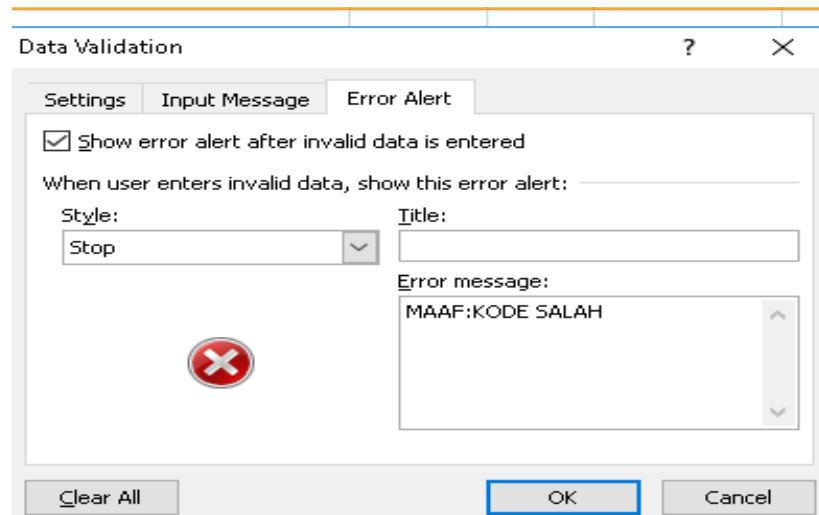

- i) Lihatlah hasilnya pada halaman kerja jurnal umum, akan terlihat *list box* kode akun sebagai berikut :

Gambar 2.12 Format *List Box* Kode Akun

| | A | B | C | D | E | F | G | H | I | J | K | L |
|----|--------|---------|-------|-------|---|---------------------|---------|------------------------------------|-----------|------------|-------|--------|
| 1 | | | | | | NAMA PERUSAHAAN | | | | | | |
| 2 | | | | | | JURNAL UMUM | | | | | | |
| 3 | | | | | | BULAN DESEMBER 2016 | | | | | | |
| 4 | | | | | | | | | | | | |
| 5 | AKUN | AKUN | BANTU | BANTU | | TANGGAL | BUKTI | KETERANGAN | KODE AKUN | KODE BANTU | DEBIT | KREDIT |
| 6 | 1 | 2 | 1 | 2 | | | | | | | | |
| 7 | | 0/0 | | 0 | | | | PEMBELIAN BARANG KEPADA PT.A | | | | |
| 8 | 11-150 | 1/1H001 | 1 | | | 07/01/08 | PO-003 | PEMBELIAN BARANG PT.A | 1-150 | 01 | | |
| 9 | 12-100 | 1/0 | | 0 | | 07/01/08 | PO-003 | PEMBELIAN BARANG PT.A | 1-150 | | | |
| 10 | 0 | 0/0 | | 0 | | | | | 1-160 | | | |
| 11 | 0 | 0/0 | | 0 | | | | RETUR PEMBELIAN BARANG KEPADA PT.A | 1-200 | | | |
| 12 | 22-100 | 2/2H001 | 2 | | | 12/01/08 | R-005 | RETUR PEMBELIAN PT.A | 1-210 | 01 | | |
| 13 | 21-150 | 2/0 | | 0 | | 12/01/08 | R-005 | RETUR PEMBELIAN PT.A | 1-220 | | | |
| 14 | 0 | 0/0 | | 0 | | | | | 1-240 | | | |
| 15 | 0 | 0/0 | | 0 | | | | PELUNASAN PIUTANG TOKO A KE BCA | 2-000 | | | |
| 16 | 11-120 | 1/0 | | 0 | | 13/1/08 | BKM-002 | PELUNASAN PITANG TOKO A | 1-120 | | | |
| 17 | 11-130 | 1/3H001 | 3 | | | 13/1/08 | BKM-002 | PELUNASAN PIUTANG TOKO A | 1-130 | H001 | | |
| 18 | 0 | 0/0 | | 0 | | | | | | | | |

- j) Jika kode akun diisi dengan kode yang salah, maka diisi dengan selain kode akun lalu enter maka akan muncul kotak pesan *error* “MAAF AKUN SALAH”
- k) Untuk kolom kode pembantu langkah yang digunakan sama dengan cara jurnal umum.
- l) Jika kode diisi dengan kode yang salah, maka akan muncul kotak pesan *error* “MAAF KODE SALAH”
- m) Pada lembar kerja jurnal umum buatlah rumus pada kolom Akun-1, Akun -2, Bantu-1 dan Bantu-2 seperti berikut :

Gambar 2.13 Pengisian Rumus Jurnal Umum

| | A | B | C | D | E | F | G | H | I | J | K | L |
|----|------|------|-------|-------|---|---------------------|-------|------------|------|-------|-------|--------|
| 1 | | | | | | NAMA PERUSAHAAN | | | | | | |
| 2 | | | | | | JURNAL UMUM | | | | | | |
| 3 | | | | | | BULAN DESEMBER 2016 | | | | | | |
| 4 | | | | | | | | | | | | |
| 5 | AKUN | AKUN | BANTU | BANTU | | TANGGAL | BUKTI | KETERANGAN | KODE | KODE | DEBIT | KREDIT |
| 6 | 1 | 2 | 1 | 2 | | | | | AKUN | BANTU | | |
| 7 | | | | | | | | | | | | |
| 8 | | | | | | | | | | | | |
| 9 | | | | | | | | | | | | |
| 10 | | | | | | | | | | | | |
| 11 | | | | | | | | | | | | |
| 12 | | | | | | | | | | | | |
| 13 | | | | | | | | | | | | |
| 14 | | | | | | | | | | | | |
| 15 | | | | | | | | | | | | |
| 16 | | | | | | | | | | | | |
| 17 | | | | | | | | | | | | |
| 18 | | | | | | | | | | | | |
| 19 | | | | | | | | | | | | |
| 20 | | | | | | | | | | | | |
| 21 | | | | | | | | | | | | |
| 22 | | | | | | | | | | | | |
| 23 | | | | | | | | | | | | |
| 24 | | | | | | | | | | | | |
| 25 | | | | | | | | | | | | |

1. Pada sel A7 Ketiklah rumus=B7&I7
 2. Pada sel B7 Ketiklah rumus=COUNTIF(\$I\$;I7;I7)
 3. Pada sel C7 Ketiklah rumus=D7&J7
 4. Pada sel D7 Ketiklah rumus=COUNTIF(\$J\$;J7;J7)
- n) Selanjutnya sorot rumus ke sel –sel dibawahnya.
 - o) Isilah data jurnal umum dari transaksi yang terjadi sebagai berikut:

Gambar 2.14 Pengisian Data Jurnal Umum

| | | | | | | | | | | | | |
|-----|--------|--------|---------|---------|---|-----------------|---------|-------------------------------------|-----------|------------|-------|--------|
| S27 | | | | | | | | | | | | |
| | A | B | C | D | E | F | G | H | I | J | K | L |
| 1 | | | | | | NAMA PERUSAHAAN | | | | | | |
| 2 | | | | | | JURNAL UMUM | | | | | | |
| 3 | | | | | | BULAN..... | | | | | | |
| 4 | | | | | | | | | | | | |
| 5 | Akun 1 | Akun 2 | Bantu 1 | Bantu 2 | | Tanggal | Bukti | Keterangan | Kode Akun | Kode Bantu | Debet | Kredit |
| 6 | 0 | 0 | 0 | 0 | | | | Pembelian Barang Kepada PT. A | | | | |
| 8 | 11-150 | 1 | 0 | 0 | | 07/01/2008 | PO-003 | Pembelian Barang PT. A | 1-150 | | | |
| 9 | 12-100 | 1 | 1H001 | 1 | | 07/01/2008 | PO-003 | Pembelian Barang PT. A | 2-100 | H001 | | |
| 10 | 0 | 0 | 0 | 0 | | | | | | | | |
| 11 | 0 | 0 | 0 | 0 | | | | Retur Pembelian Barang Kepada PT. A | | | | |
| 12 | 22-100 | 2 | 1H001 | 1 | | 12/01/2008 | R-003 | Retur Pembelian PT. A | 2-100 | H001 | | |
| 13 | 21-150 | 2 | 0 | 0 | | 12/01/2008 | R-003 | Retur Pembelian PT. A | 1-150 | | | |
| 14 | 0 | 0 | 0 | 0 | | | | | | | | |
| 15 | 0 | 0 | 0 | 0 | | | | Perhutanan Piutang Toko A Ke BCA | | | | |
| 16 | 11-120 | 1 | 0 | 0 | | 13/01/2008 | BKM-002 | Perhutanan Piutang Toko A | 1-120 | | | |
| 17 | 11-150 | 1 | 1P001 | 1 | | 13/01/2008 | BKM-002 | Perhutanan Piutang Toko A | 1-150 | P001 | | |
| 18 | 0 | 0 | 0 | 0 | | | | | | | | |
| 19 | 0 | 0 | 0 | 0 | | | | Penjualan Barang Kepada TOKO A | | | | |
| 20 | 21-130 | 2 | 1P001 | 1 | | 17/01/2008 | F-010 | Penjualan Barang TOKO A | 1-130 | P001 | | |
| 21 | 14-100 | 1 | 0 | 0 | | 17/01/2008 | F-010 | Penjualan Barang TOKO A | 4-100 | | | |
| 22 | 0 | 0 | 0 | 0 | | | | | | | | |
| 23 | 0 | 0 | 0 | 0 | | | | Biaya Transport Via kas kecil | | | | |
| 24 | 16-500 | 1 | 0 | 0 | | 17/01/2008 | BKK-007 | Biaya Transport | 6-500 | | | |
| 25 | 11-110 | 1 | 0 | 0 | | 17/01/2008 | BKK-007 | Biaya transport | 1-110 | | | |
| 26 | 0 | 0 | 0 | 0 | | | | | | | | |

5. Format Buku Besar

Gambar 2.15 Format Buku Besar

| | | | | | | | |
|-----|----------------|------------|----------------|---------------------------|-------|------------|-------|
| Q24 | | | | | | | |
| | A | B | C | D | E | F | G |
| 1 | NAM PERUSAHAAN | | | | | | |
| 2 | BUKU BESAR | | | | | | |
| 3 | BULAN,,,,,,,, | | | | | | |
| 4 | | | | | | | |
| 5 | KODE AKUN | | 1-130 | | | POS SALDO | Db |
| 6 | NAMA AKUN | | Piutang Dagang | | | SALDO AWAL | - |
| 7 | | | | | | | |
| 8 | | | | | | | |
| 9 | NO | TANGGAL | BUKTI | KETERANGAN | DEBIT | KREDIT | SALDO |
| 10 | 1 | 13/01/2008 | BKM-002 | Perlunasan Piutang Toko A | - | - | - |
| 11 | 2 | 17/01/2008 | F-010 | Penjualan Barang TOKO A | - | - | - |
| 12 | 3 | | | | | | - |
| 13 | 4 | | | | | | - |
| 14 | 5 | | | | | | - |
| 15 | 6 | | | | | | - |
| 16 | 7 | | | | | | - |
| 17 | 8 | | | | | | - |
| 18 | | | | | | | |

Langkah – langkah dalam membuat buku besar sebagai berikut :

1. Buatlah lembar kerja pada buku besar *Sheet* ke lima

- Gantilah nama pada *Sheet* 5 tersebut dengan nama buku besar.
- Buatlah *drop-down* pada sel C5 yang berisikan daftar kode akun

Gambar 2.16 drop-down box yang berisi kode akun

| | A | B | C | D | E | F | G |
|----|----------------|---------|-------|------------|-------|------------|-------|
| 1 | NAM PERUSAHAAN | | | | | | |
| 2 | BUKU BESAR | | | | | | |
| 3 | BULAN,..... | | | | | | |
| 4 | | | | | | | |
| 5 | KODE AKUN | | 1-130 | | | POS SALDO | Db |
| 6 | NAMA AKUN | | 1-130 | | | SALDO AWAL | |
| 7 | | | 1-140 | | | | |
| 8 | | | 1-150 | | | | |
| 9 | NO | TANGGAL | 1-160 | KETERANGAN | DEBIT | KREDIT | SALDO |
| 10 | 1 | | 1-200 | | | | |
| 11 | 2 | | 1-210 | | | | |
| 12 | 3 | | 1-220 | | | | |
| 13 | 4 | | 1-230 | | | | |
| 14 | 5 | | | | | | |
| 15 | 6 | | | | | | |
| 16 | 7 | | | | | | |
| 17 | 8 | | | | | | |

- Buatlah rumus VLOOKUP pada sel C6 yang digunakan untuk mengisi data nama akun secara otomatis yang sesuai dengan kode akun yang terdapat pada kode akun sel C5. Sebelumnya kita membuat terlebih dahulu nama range yang terdapat pada halaman kerja daftar akun dengan cara blok kolom A hingga G dengan mengarahkan kursor yang terdapat pada *header* kolom sehingga kursor tersebut berbentuk panah dengan arah kebawah

Gambar 2.17 Pengisian Nama Akun Secara Otomatis

| | A | B | C | D | E | F | G | H |
|----|-----------------|--------------------------|-----------|-------------|---|-----------------|------------|---|
| 1 | NAMA PERUSAHAAN | | | | | | | |
| 2 | DAFTAR AKUN | | | | | | | |
| 3 | BULAN,..... | | | | | | | |
| 4 | Kode Akun | Nama Akun | Pos Saldo | Pos Laporan | | Saldo Awal | Saldo Awal | |
| 5 | | | | | | Debet | Kredit | |
| 6 | 1-000 | AKTIVA | - | - | | | | |
| 7 | 1-100 | AKTIVA LANCAR | - | - | | | | |
| 8 | 1-110 | Kas Kecil | Db | NRC | | Rp. 2.000.000 | | |
| 9 | 1-120 | Bank BCA | Db | NRC | | Rp. 500.000.000 | | |
| 10 | 1-130 | Piutang Dagang | Db | NRC | | Rp. 24.000.000 | | |
| 11 | 1-140 | Piutang Lain-lain | Db | NRC | | | | |
| 12 | 1-150 | Persediaan Barang Dagang | Db | NRC | | Rp. 30.000.000 | | |
| 13 | 1-160 | Sewa Dibayar Dimuka | Db | NRC | | Rp. 2.000.000 | | |
| 14 | 1-200 | AKTIVA TETAP | - | - | | | | |
| 15 | 1-210 | Kendaraan | Db | NRC | | Rp. 2.000.000 | | |
| 16 | 1-220 | Peralatan Kantor | Db | NRC | | Rp. 2.000.000 | | |
| 17 | 1-230 | Akm. Peny. Kendaraan | Db | NRC | | Rp. 2.000.000 | | |
| 18 | 1-240 | Akm. Peny. Peralatan | Db | NRC | | Rp. 2.000.000 | | |

5. Kembalilah pada halaman kerja buku besar dan letakkan kursor

pada sel C6 serta ketiklah rumus – rumus sebagai berikut :

=VLOOKUP(C5:DAF_AKUN;2;FALSE).

Hasil rumus yang diketik sebagai berikut :

Gambar 2.18 Pengisian Nama Relasi

| SUM | | =VLOOKUP(C5;DAF_AKUN;2;FALSE) | | | | |
|-----|---------------|-------------------------------|---------------------|------------|------------|----------|
| A | B | C | D | E | F | G |
| 3 | | | BULAN DESEMBER 2016 | | | |
| 4 | | | | | | |
| 5 | KODE PEMBANTU | 1-130 | | | STATUS | DB |
| 6 | NAMA RELASI | =VLOOKUP(C5;DAF_AKUN;2;FALSE) | | | SALDO AWAL | 84000000 |
| 7 | | | | | | |
| 8 | NO | TANGGAL | BUKTI | KETERANGAN | DEBIT | KREDIT |
| 9 | 1 | | | | | |
| 10 | 2 | | | | | |
| 11 | 3 | | | | | |
| 12 | 4 | | | | | |
| 13 | 5 | | | | | |
| 14 | 6 | | | | | |
| 15 | 7 | | | | | |
| 16 | 8 | | | | | |
| 17 | 9 | | | | | |
| 18 | 10 | | | | | |
| 19 | 11 | | | | | |
| 20 | 12 | | | | | |
| 21 | 13 | | | | | |
| 22 | 14 | | | | | |
| 23 | 15 | | | | | |

6. Buatlah rumus pada sel G5 untuk mengisi data – data pos saldo

yang sesuai dengan kode akun yang dikerjakan pada halaman

kerja kode akun yang akan di isi pada sel C5. Rumus yang akan

digunakan hamper sama dengan rumus VLOOKUP pada

langkah ke – 5 dan hanya mengubah urutan kolom data yang

dibaca menjadi urutan ke -3

Dengan rumus sebagai berikut :

=VLOOKUP(C5;DAF_AKUN;3;FALSE)

Hasil rumus diatas sebagai berikut :

Gambar 2.19 Pengisian Pos Saldo

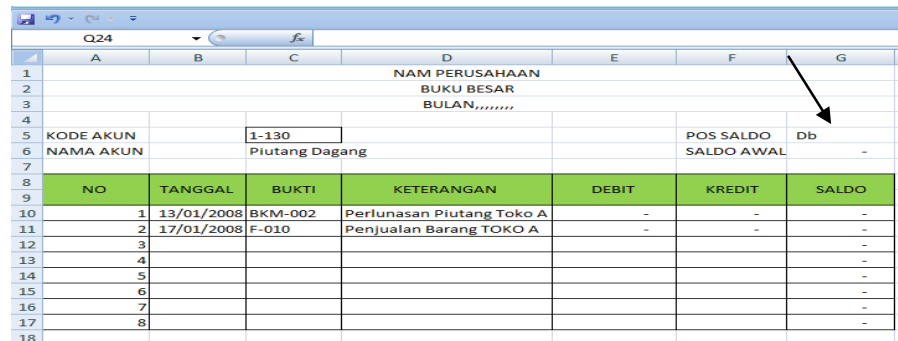

| | A | B | C | D | E | F | G |
|----|-----------|------------|----------------|---------------------------|-------|------------|-------|
| 1 | | | | NAM PERUSAHAAN | | | |
| 2 | | | | BUKU BESAR | | | |
| 3 | | | | BULAN,..... | | | |
| 4 | | | | | | | |
| 5 | KODE AKUN | | 1-130 | | | POS SALDO | Db |
| 6 | NAMA AKUN | | Piutang Dagang | | | SALDO AWAL | - |
| 7 | | | | | | | |
| 8 | NO | TANGGAL | BUKTI | KETERANGAN | DEBIT | KREDIT | SALDO |
| 9 | | | | | | | |
| 10 | 1 | 13/01/2008 | BKM-002 | Perlunasan Piutang Toko A | - | - | - |
| 11 | 2 | 17/01/2008 | F-010 | Penjualan Barang TOKO A | - | - | - |
| 12 | 3 | | | | | | - |
| 13 | 4 | | | | | | - |
| 14 | 5 | | | | | | - |
| 15 | 6 | | | | | | - |
| 16 | 7 | | | | | | - |
| 17 | 8 | | | | | | - |
| 18 | | | | | | | |

7. Selanjutnya buatlah rumus pada sel G6 yang bertujuan untuk mengisi nilai saldo awal yang sesuai dengan kode akun yang ada pada sel C5. Rumus yang digunakan hampir sama dengan rumus yang digunakan pada langkah ke 6 namun, kolom data yang dibaca ada 2 data yaitu, kolom data saldo awal debit pada urutan ke – 6 dan kolom saldo awal kredit pada urutan ke – 7

Dengan rumus sebagai berikut :

=VLOOKUP(C5;DAF_AKUN;6;FALSE)+=VLOOKUP(C5;DAF_AKUN;7;FALSE)

Hasil dari rumus yang digunakan sebagai berikut :

Gambar 2.20 Pengisian Saldo Awal

| G6 fx =VLOOKUP(C5;DAF_KODEE;4;FALSE) | | | | | | | |
|--|---------------------|---------|-------|------------|-------|------------|------------|
| | A | B | C | D | E | F | G |
| 1 | NAMA PERUSAHAAN | | | | | | |
| 2 | BUKU BESAR PEMBANTU | | | | | | |
| 3 | BULAN,,,,, | | | | | | |
| 4 | | | | | | | |
| 5 | KODE PEMBANTU | P001 | | | | STATUS | Piutang |
| 6 | NAMA RELASI | Toko A | | | | SALDO AWAL | 14.250.000 |
| 7 | | | | | | | |
| 8 | NO | TANGGAL | BUKTI | KETERANGAN | DEBIT | KREDIT | SALDO |
| 9 | | | | | | | |
| 10 | 1 | | | | | | |
| 11 | 2 | | | | | | |
| 12 | 3 | | | | | | |
| 13 | 4 | | | | | | |
| 14 | 5 | | | | | | |
| 15 | | | | | | | |

8. Selanjutnya buatlah rumus – rumus yang akan digunakan pada kolom tanggal, bukti, keterangan, debit dan kredit, dengan tujuan untuk memindahkan data – data yang ada pada jurnal ke dalam buku besar yang didasarkan kepada kriteria akun. Sebelum membuat rumus, terlebih dahulu bukalah halaman kerja jurnal umum dan buatlah nama range pada halaman kerja tersebut dengan memblok kolom A sampai L, kemudian ketiklah nama range JU-AKUN pada kotak *name box*. Nama range tersebut memiliki kegunaan untuk membantu perumusan pada kolom tanggal, bukti keterangan, debit dan kredit.

❖ **Rumus untuk mengisi kolom tanggal**

=VLOOKUP(A10&\$C\$5;JU_AKUN;6;FALSE)

Jika memperoleh hasil #N/A maka, gunakan rumus IF dan ISERROR

```
=IF(ISERROR(VLOOKUP(A10&$C$5;JU_AKUN;6;FALSE))=TRUE;"";VLOOKUP(A10&$C$5;JU_AKUN;6;FALSE))
```

❖ **Rumus untuk mengisi kolom bukti**

```
=VLOOKUP(A10&$C$5;JU_AKU;7;FALSE)
```

Jika memperoleh hasil #N/A maka, gunakan rumus IF dan ISERROR

```
=IF(ISERROR(VLOOKUP(A10&$C$5;JU_AKUN;FALSE))=TRUE;"";VLOOKUP(A10&$C$5;JU_AKUN;7;FALSE))
```

❖ **Rumus untuk mengisi kolom keterangan**

```
=VLOOKUP(A10&$C$5;JU_AKU;8;FALSE)
```

Jika memperoleh hasil #N/A maka, gunakan rumus IF dan ISERROR

```
=IF(ISERROR(VLOOKUP(A10&$C$5;JU_AKUN;8;FALSE))=TRUE;"";VLOOKUP(A10&$C$5;JU_AKUN;8;FALSE))
```

❖ **Rumus untuk mengisi kolom debit**

```
=VLOOKUP(A10&$C$5;JU_AKU;8;FALSE)
```

Jika memperoleh hasil #N/A maka, gunakan rumus IF dan ISERROR

```
=IF(ISERROR(VLOOKUP(A10&$C$5;JU_AKUN;11;FALSE))=TRUE;"";VLOOKUP(A10&$C$5;JU_AKUN;11;FALSE))
```

❖ **Rumus untuk mengisi kolom kredit**

```
=VLOOKUP(A10&$C$5;JU_AKU;8;FALSE)
```

Jika memperoleh hasil #N/A maka, gunakan rumus IF dan ISERROR

=IF(ISERROR(VLOOKUP(A10&\$C\$5;JU_AKUN;12;FALSE))=TRUE;"";VLOOKUP(A10&\$C\$5;JU_AKUN;12;FALSE))

9. Selanjutnya melengkapi rumus yang ada pada kolom saldo dengan cara klik sel G10 ketiklah rumus berikut :

=IF(\$G\$5="DB";\$G\$6+SUM(\$E\$10;E10)-
SUM(\$F\$10;F10);\$G\$6-
SUM(\$E\$10;E10)+SUM(\$F\$10;F10))

6. Format Neraca Lajur

Gambar 2.21 Format Neraca Lajur

| NAMA PERUSAHAAN | | | | | | | | | |
|-----------------|------------------------------|-----------|--------------------|--------|-------------|-----------------|--------|--------------|--------|
| NERACA LAJUR | | | | | | | | | |
| BULAN... | | | | | | | | | |
| KODE AKUN | NAMA AKUN | POS SALDO | NERACA SALDO DEBIT | KREDIT | POS LAPORAN | LABA-RUGI DEBIT | KREDIT | NERACA DEBIT | KREDIT |
| 1-000 | ASSET | - | - | - | - | - | - | - | - |
| 1-100 | ASSET LANCAR | - | - | - | - | - | - | - | - |
| 1-110 | Kas Kecil | Db | - | - | NRC | - | - | - | - |
| 1-120 | Bank BCA | Db | - | - | NRC | - | - | - | - |
| 1-130 | Piutang Dagang | Db | - | - | NRC | - | - | - | - |
| 1-140 | Piutang Lain-lain | Db | - | - | NRC | - | - | - | - |
| 1-150 | Persediaan Barang Dagang | Db | - | - | NRC | - | - | - | - |
| 1-160 | Sewa Dibayar Dimuka | Db | - | - | NRC | - | - | - | - |
| 1-200 | ASSET TETAP | - | - | - | - | - | - | - | - |
| 1-210 | Kendaraan | Db | - | - | NRC | - | - | - | - |
| 1-220 | Peralatan Kantor | Db | - | - | NRC | - | - | - | - |
| 1-230 | Akm. Peny. Kendaraan | Db | - | - | NRC | - | - | - | - |
| 1-240 | Akm. Peny. Peralatan Kantor | Db | - | - | NRC | - | - | - | - |
| 2-000 | KEWAJIBAN | - | - | - | - | - | - | - | - |
| 2-100 | Hutang Dagang | Kr | - | - | NRC | - | - | - | - |
| 2-200 | Hutang Lain-lain | Kr | - | - | NRC | - | - | - | - |
| 3-000 | EKUITAS | - | - | - | - | - | - | - | - |
| 3-100 | Modal | Kr | - | - | NRC | - | - | - | - |
| 3-200 | Lab. Ditahan | Kr | - | - | NRC | - | - | - | - |
| 3-300 | Lab. Bersih | Kr | - | - | NRC | - | - | - | - |
| 4-000 | PENDAPATAN | - | - | - | - | - | - | - | - |
| 4-100 | Penjualan Barang | Kr | - | - | LR | - | - | - | - |
| 5-000 | HARGA POKOK PENJUALAN | - | - | - | - | - | - | - | - |
| 5-100 | Harga Pokok Penjualan Barang | Db | - | - | LR | - | - | - | - |
| 6-000 | BIAYA OPERASIONAL | - | - | - | - | - | - | - | - |
| 6-100 | Gaji | Db | - | - | LR | - | - | - | - |
| 6-200 | Listrik dan Telephone | Db | - | - | LR | - | - | - | - |
| 6-300 | Suplai Kantor | Db | - | - | LR | - | - | - | - |
| 6-400 | Biaya Sewa | Db | - | - | LR | - | - | - | - |
| 6-500 | Biaya Penyusutan | Db | - | - | LR | - | - | - | - |
| 6-600 | Biaya Transport | Db | - | - | LR | - | - | - | - |
| JUMLAH | | | - | - | | - | - | - | - |
| LABA-RUGI | | | | | | | | | |
| JUMLAH | | | | | | | | | |

Langkah – langkah membuat neraca lajur sebagai berikut :

1. Buatlah halaman kerja neraca lajur pada *Sheet* tujuh.

6. Format Laporan Laba Rugi

Gambar 2.23 Format Laporan Laba Rugi

| | A | B | C | D |
|----|------------------------|-------------------------------------|---|---|
| 1 | NAMA PERUSAHAAN | | | |
| 2 | LABA RUGI | | | |
| 3 | BULAN | | | |
| 4 | | | | |
| 5 | KODE | NAMA AKUN | | |
| 6 | AKUN | | | |
| 7 | | | | |
| 8 | 4-000 | PENDAPATAN | | |
| 9 | 4-100 | PENJUALAN BARANG | | |
| 10 | | JUMLAH PENDAPATAN | | |
| 11 | | | | |
| 12 | 5-000 | HARGA POKOK PENJUALAN | | |
| 13 | 5-100 | HARGA POKOK PENJUALAN BARANG | | |
| 14 | | JUMLAH HARGA POKOK PENJUALAN | | |
| 15 | | | | |
| 16 | 6-000 | BIAYA OPERASIONAL | | |
| 17 | 6-100 | GAJI | | |
| 18 | 6-200 | LISTRIK DAN TELEPON | | |
| 19 | 6-300 | SUPLAI KANTOR | | |
| 20 | 6-400 | BIAYA SEWA | | |
| 21 | 6-500 | BIAYA PENYUSUTAN | | |
| 22 | 6-600 | BIAYA LAIN-LAIN | | |
| 23 | | JUMLAH BIAYA | | |
| 24 | | | | |
| 25 | | LABA RUGI | | |
| 26 | | | | |

Langkah – langkah membuat Laporan Laba Rugi Sebagai Berikut :

1. Buatlah Laporan Laba Rugi Pada *Sheet* berikutnya
2. Ubahlah nama *Sheet* menjadi Laporan Laba Rugi
3. Selanjutnya, masukkan angka yang termasuk dalam kategori pada akun
– akun Laporan Laba Rugi
4. Jumlahkan nilai pada masing – masing akun dengan menggunakan
fungsi =SUM pada bagian jumlah
5. Hasil perhitungan Laporan Laba Rugi Sebagai Berikut :

Gambar 2.24 Contoh Laporan Laba Rugi

| F12 | | | |
|-----|-----------------|------------------------------|------------|
| | A | B | C |
| 1 | NAMA PERUSAHAAN | | |
| 2 | LABA RUGI | | |
| 3 | BULAN | | |
| 4 | KODE | NAMA AKUN | |
| 5 | AKUN | | |
| 6 | | | |
| 7 | | | |
| 8 | 4-000 | PENDAPATAN | - |
| 9 | 4-100 | PENJUALAN BARANG | 16,500,000 |
| 10 | | JUMLAH PENDAPATAN | 16,500,000 |
| 11 | | | |
| 12 | 5-000 | HARGA POKOK PENJUALAN | - |
| 13 | 5-100 | HARGA POKOK PENJUALAN BARANG | - |
| 14 | | JUMLAH HARGA POKOK PENJUALAN | - |
| 15 | | | |
| 16 | 6-000 | BIAYA OPERASIONAL | - |
| 17 | 6-100 | GAJI | - |
| 18 | 6-200 | LISTRIK DAN TELEPON | - |
| 19 | 6-300 | SUPLAI KANTOR | - |
| 20 | 6-400 | BIAYA SEWA | - |
| 21 | 6-500 | BIAYA PENYUSUTAN | 750,000 |
| 22 | 6-600 | BIAYA LAIN-LAIN | - |
| 23 | | JUMLAH BIAYA | 750,000 |
| 24 | | LABA RUGI | 15,750,000 |
| 25 | | | |

7. Format Laporan Posisi Keuangan/Neraca

Gambar 2.25 Format Laporan Posisi Keuangan

| AC38 | | | | | | | | | |
|------|-----------------|------------------------------|----|----|---|---|---|---|---|
| | A | B | C | D | E | F | G | H | I |
| 1 | NAMA PERUSAHAAN | | | | | | | | |
| 2 | NERACA | | | | | | | | |
| 3 | TANGGAL | | | | | | | | |
| 4 | | | | | | | | | |
| 5 | KODE | AKUN | Dr | Kr | | | | | |
| 6 | | | | | | | | | |
| 7 | 1-100 | AKTIVA LANCAR | | | | | | | |
| 8 | 1-110 | Kas Kecil | | | | | | | |
| 9 | 1-120 | Bank BCA | | | | | | | |
| 10 | 1-130 | Piutang Dagang | | | | | | | |
| 11 | 1-140 | Piutang Lain-lain | | | | | | | |
| 12 | 1-150 | Persewaan Barang Dagang | | | | | | | |
| 13 | 1-160 | Sewa Dibayar Dimuka | | | | | | | |
| 14 | | JUMLAH AKTIVA LANCAR | | | | | | | |
| 15 | | | | | | | | | |
| 16 | 1-200 | AKTIVA TETAP | | | | | | | |
| 17 | 1-210 | Kendaraan | | | | | | | |
| 18 | 1-220 | Peralatan Kantor | | | | | | | |
| 19 | 1-230 | Akum. Peny. Kendaraan | | | | | | | |
| 20 | 1-240 | Akum. Peny. Peralatan Kantor | | | | | | | |
| 21 | | JUMLAH AKTIVA TETAP | | | | | | | |
| 22 | | | | | | | | | |
| 23 | | JUMLAH AKTIVA | | | | | | | |
| 24 | | | | | | | | | |
| 25 | | | | | | | | | |
| 26 | 2-000 | KEWajiban | | | | | | | |
| 27 | 2-100 | Utang Dagang | | | | | | | |
| 28 | 2-200 | Utang Lain-lain | | | | | | | |
| 29 | | JUMLAH KEWAJIBAN | | | | | | | |
| 30 | | | | | | | | | |
| 31 | 3-000 | EKUITAS | | | | | | | |
| 32 | 3-100 | Modal | | | | | | | |
| 33 | 3-200 | Labas Ditahan | | | | | | | |
| 34 | 3-300 | Labas Bersih | | | | | | | |
| 35 | | JUMLAH EKUITAS | | | | | | | |
| 36 | | | | | | | | | |
| 37 | | | | | | | | | |
| 38 | | JUMLAH KEWAJIBAN EKUITAS | | | | | | | |

Langkah – langkah membuat laporan posisi keuangan sebagai berikut :

1. Buatlah Laporan Posisi Keuangan pada *Sheet* berikutnya
2. Ubahlah nama *Sheet* dengan Laporan Posisi Keuangan atau Neraca
3. Selanjutnya, isilah data berupa angka – angka pada laporan dengan mengambil angka yang ada pada neraca lajur.

4. Jumlahkan asset ekuitas dan ekuitas dengan menggunakan rumus
=SUM
5. Hasil penyusunan Laporan Posisi Keuangan Sebagai Berikut :

Gambar 2.26 Contoh Laporan Posisi Keuangan Perusahaan

| AC40 | | | | | | |
|------|-----------------|--------------------------|-------------|-------------|---|---|
| 1 | A | B | C | D | E | F |
| 2 | NAMA PERUSAHAAN | | | | | |
| 3 | NERACA | | | | | |
| 4 | TANGGAL | | | | | |
| 5 | KODE AKUN | NAMA AKUN | Dr. | Kr. | | |
| 7 | 1-100 | AKTIVA LANCAR | 7.850.000 | | | |
| 8 | 1-110 | Kas Kecil | 312.500.000 | | | |
| 9 | 1-120 | Bank BCA | 88.000.000 | | | |
| 10 | 1-130 | Pinjaman Daging | | | | |
| 11 | 1-140 | Pinjaman Lain-lain | 38.500.000 | | | |
| 12 | 1-150 | Pinjaman Daging Daging | 9.000.000 | | | |
| 13 | 1-160 | Sewa Dibayar Dimuka | | | | |
| 14 | | JUMLAH AKTIVA LANCAR | | 455.850.000 | | |
| 15 | | | | | | |
| 16 | 1-200 | AKTIVA TETAP | 80.000.000 | | | |
| 17 | 1-210 | Kendaraan | 22.800.000 | | | |
| 18 | 1-220 | Peralatan Kantor | (9.000.000) | | | |
| 19 | 1-230 | Akum. Peny. Kendoran | (7.000.000) | | | |
| 20 | 1-240 | | | | | |
| 21 | | JUMLAH AKTIVA TETAP | | 86.800.000 | | |
| 22 | | | | | | |
| 23 | | JUMLAH AKTIVA | | 542.250.000 | | |
| 24 | | | | | | |
| 25 | 2-000 | KEWAJIBAN | 101.500.000 | | | |
| 26 | 2-100 | Hutang Daging | | | | |
| 27 | 2-200 | Hutang Lain-lain | | | | |
| 28 | | | | | | |
| 29 | | JUMLAH KEWAJIBAN | | 101.500.000 | | |
| 30 | 3-000 | EKUITAS | 125.000.000 | | | |
| 31 | 3-100 | MODAL | 300.000.000 | | | |
| 32 | 3-200 | Labas Daging | | | | |
| 33 | 3-300 | Labas Bersih | 15.750.000 | | | |
| 34 | | | | | | |
| 35 | | JUMLAH EKUITAS | | 440.750.000 | | |
| 36 | | | | | | |
| 37 | | JUMLAH KEWAJIBAN EKUITAS | | 542.250.000 | | |
| 38 | | | | | | |

8. Format Daftar Menu dengan *Hyperlink*

Gambar 2.27 Format Menu



Berikut langkah – langkah membuat daftar menu yang langsung terlink

Kepada laporan keuangan perusahaan sebagai berikut :

- **Link Daftar Menu ke Halaman Kerja**

1. Mengubah nama *Sheet* pada halaman pertama dengan Daftar Menu.
2. Klik insert, pilih shapes pada menu bar.
3. Pilihlah bentuk latar yang anda inginkan.
4. Buatlah susunan siklus akuntansi yang diperlukan untuk di linkkan berdasarkan urutannya
5. Klik salah satu dari siklus akuntansi yang sudah dibuat

Gambar 2.28 *Hyperlink*

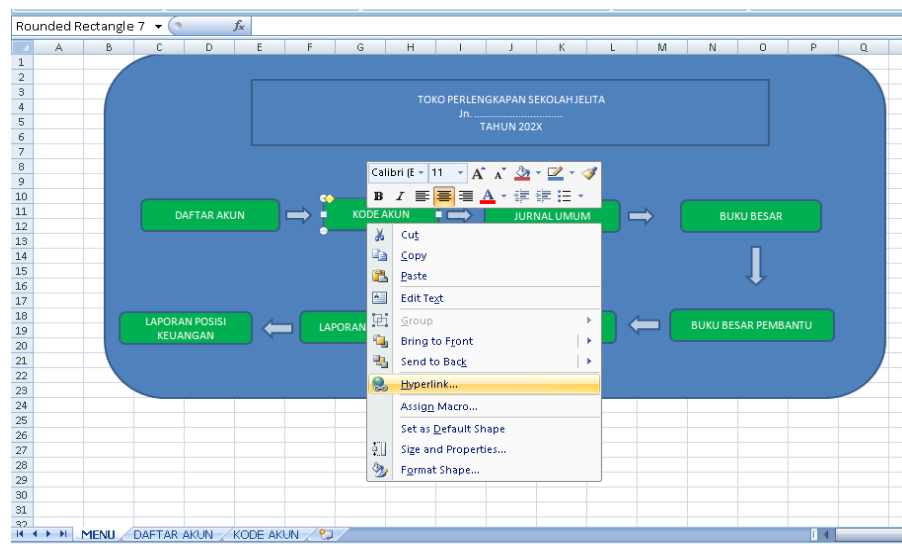

6. Klik kanan, pilih *Hyperlink*
7. Pilihlah *Place in This Document*

Gambar 2.29 menu insert pada *Hyperlink*

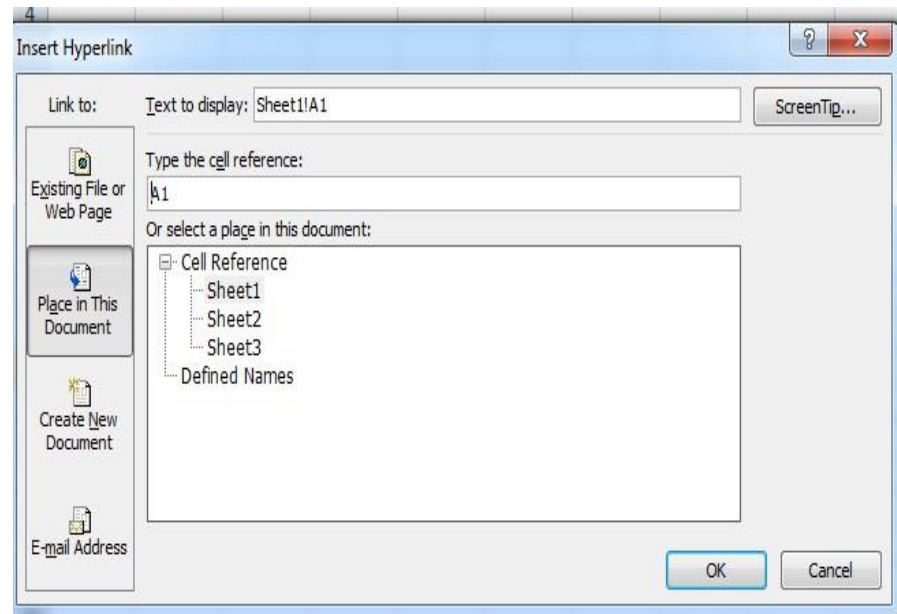

8. Pilihlah halaman atau *Sheet* yang akan anda link kan dengan daftar menu.
 9. Klik OK
- Link Halaman Kerja kepada Daftar Menu
1. Buka halaman kerja yang akan anda link kan dengan daftar menu
 2. Buatlah shapes pada menu insert sesuai dengan bentuk yang diinginkan dengan keterangan daftar menu pada halaman kerja yang akan di link kan ke daftar menu.
 3. Klik kanan shapes yang anda buat pada halaman kerja
 4. Pilih *Hyperlink*
 5. Pilihlah *Place in This Document*

Gambar 2.30 menu insert pada *Hyperlink*

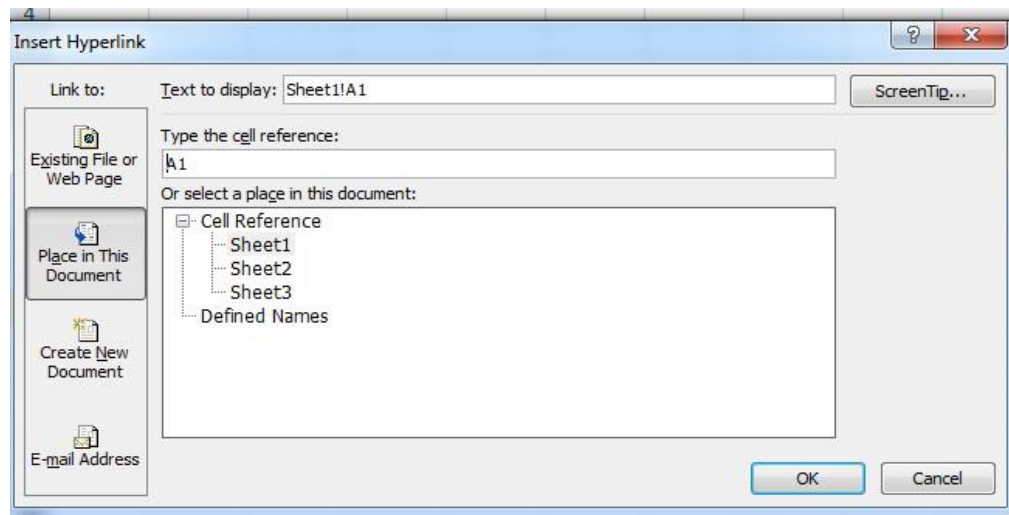

6. Pilihlah *Sheet* halaman kerja daftar menu
7. Klik OK

BAB III

GAMBARAN UMUM PERUSAHAAN DAN PEMBAHASAN

3.1 Gambaran Umum Perusahaan

Gibran Shoes merupakan Usaha Mikro Kecil dan Menengah (UMKM) yang bergerak di bidang dagang yang beralamatkan di Simpang Muaro Bodi, Kecamatan IV Nagari, Kabupaten sijunjung, Sumatera Barat. Toko ini dikelola oleh bapak Anton Libra.Toko Gibran Shoes berdiri sejak tahun 2014. Toko Gibran Shoes ini merupakan perusahaan dagang yang mmenjual berbagai macam sepatu, seperti sepatu casual untuk dewasa, sepatu olahraga dewasa dan remaja.

3.1.2 Struktur Organisasi Toko Gibran Shoes

Struktur organisasi adalah sebuah garis hierarki atau bertingkat yang mendeskripsikan komponen – komponen yang menyusun perusahaan, dimana setiap individu atau SDM yang berada pada lingkup perusahaan tersebut memiliki posisi dan fungsinya masing – masing.

Toko Gibran Shoes memiliki struktur organisasi yang sangat sederhana dengan gambaran sebagai berikut :

Gambar 3.1.2 Struktur Organisasi Toko Gibran Shoes

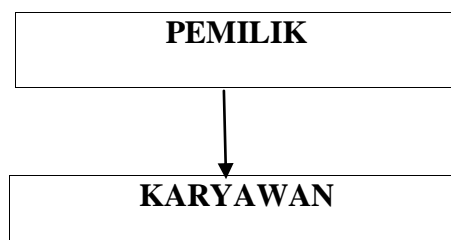

Fungsi dari masing – masing bagian – bagian tersebut :

1. Pemilik Toko

Pemilik berfungsi sebagai pengontrol sekaligus memantau keadaan toko dan memiliki hak atas pemesanan persediaan barang dagang

2. Karyawan

Memiliki tugas/fungsi sebagai berikut :

- a. melayani pelanggan sebaik – baiknya
- b. Mencatat semua transaksi setiap hari ke dalam nota dan buku persediaan.

3.2 Penyusunan Laporan Keuangan Toko Gibran Shoes

Menggunakan Excel For Accounting

3.2.1 Saldo Awal Neraca

- Kas

Kas yang dimiliki Toko Gibran Shoes berupa kas ditangan yang berarti kas yang berada di tangan perusahaan itu sendiri. Kas yang dimiliki oleh Toko Gibran Shoes dipegang langsung oleh pemiliknya yaitu sebesar Rp 25.000.000

- Perlengkapan

Perlengkapan merupakan bahan habis pakai yang dimiliki perusahaan yang memiliki nilai sebesar Rp173.000

Tabel 3. 2
Toko Gibran Shoes
Neraca Saldo
Per 31 Mei 2021

| Kode Akun | Nama Akun | Debit | Kredit |
|------------------|------------------------------|-----------------|----------------|
| 1-0000 | Aset | | |
| 1-1000 | Aset Lancar | | |
| 1-1100 | Kas kecil | Rp 2.500.000 | |
| 1-1200 | Kas di Bank | Rp 25.000.000 | |
| 1-1300 | Piutang Usaha | | |
| 1-1400 | Persediaan Barang Dagang | Rp 93.750.000 | |
| 1-1500 | Sewa Dibayar dimuka | Rp 7.919.670 | |
| 1-1600 | Perlengkapan | Rp 173.000 | |
| 1-2000 | Aset Tetap | | |
| 1-2100 | Peralatan | Rp 8.500.000 | |
| 1-2110 | Akum. Penyusutan Peralatan | (Rp 5.333.330) | |
| 2-0000 | Liabilitas | | |
| 2-1000 | Hutang Dagang | | Rp 10.000.000 |
| 2-2000 | Hutang Lain-lain | | |
| 3-1000 | Ekuitas | | |
| 3-1100 | Laba Ditahan | | |
| 3-1200 | Laba Tahun Berjalan | | |
| 3-1300 | Modal | | Rp 122.509.340 |
| 3-1500 | Saldo Historis | | |
| 4-0000 | Pendapatan | | |
| 4-1000 | Penjualan Barang Dagang | | |
| 5-0000 | Beban Pokok Penjualan | | |
| 5-1100 | Beban Pokok Penjualan | | |
| 6-0000 | Beban | | |
| 6-1100 | Beban Gaji Karyawan | | |
| 6-1200 | Beban Listrik dan Air | | |

| | | | |
|--------|----------------------------|-----------------------|-----------------------|
| 6-1300 | Beban Sewa | | |
| 6-1400 | Beban Penyusutan Peralatan | | |
| | TOTAL | Rp 132.509.340 | Rp 132.509.340 |

Gambar 3.2 Data Perlengkapan Gibran Shoes

Tabel 3. 1

Data Perlengkapan Gibran Shoes

| Nama | Jumlah | Harga |
|-----------------|---------------|--------------|
| Buku | 1 | Rp 18.000 |
| Pena | 1 kotak | Rp 10.000 |
| Kantong Plastik | 3 pack | Rp 45.000 |
| Lampu | 2 | Rp 100.000 |
| Total | | Rp 173.000 |

- **Persediaan Barang Dagang**

Didalam usaha Gibran Shoes menjual barang dagang berbagai macam sepatu yang memiliki nilai sebesar Rp 93.750.000

Gambar 3. 4
Toko Gibran Shoes
Daftar Persediaan Barang Dagang
Per 1 Juni 2021

| NO | NAMA BARANG | UNIT | HARGA JUAL | TOTAL | HARGA POKOK /UNIT | TOTAL |
|----|----------------------------------|------|------------|--------------|-------------------|-------------|
| 1 | Nike Hitam | 10 | Rp 300.000 | Rp 3.000.000 | Rp250.000 | Rp2.500.000 |
| 2 | Nike Putih | 10 | Rp 300.000 | Rp 3.000.000 | Rp250.000 | Rp2.500.000 |
| 3 | Nike Biru | 5 | Rp 300.000 | Rp 1.500.000 | Rp250.000 | Rp1.250.000 |
| 4 | Vans Hitam | 12 | Rp 250.000 | Rp 3.000.000 | Rp. 200.000 | Rp2.400.000 |
| 5 | Vans Putih | 12 | Rp 250.000 | Rp 3.000.000 | Rp. 200.000 | Rp2.400.000 |
| 6 | Vans Kotak - Kotak | 6 | Rp 250.000 | Rp 1.500.000 | Rp. 200.000 | Rp1.200.000 |
| 7 | Vans Abu – abu | 5 | Rp 250.000 | Rp 1.250.000 | Rp. 200.000 | Rp1.000.000 |
| 8 | Vans Cream | 10 | Rp250.000 | Rp 2.500.000 | Rp. 200.000 | Rp2.000.000 |
| 9 | Adidas Hitam | 15 | Rp250.000 | Rp 3.750.000 | Rp. 200.000 | Rp3.000.000 |
| 10 | Adidas Putih | 15 | Rp250.000 | Rp 3.750.000 | Rp. 200.000 | Rp3.000.000 |
| 11 | Nevada Hitam | 10 | Rp300.000 | Rp 3.000.000 | Rp. 250.000 | Rp2.500.000 |
| 12 | Nevada Putih | 8 | Rp300.000 | Rp 2.400.000 | Rp. 250.000 | Rp2.000.000 |
| 13 | Nevada abu – abu | 5 | Rp300.000 | Rp 1.500.000 | Rp. 250.000 | Rp1.250.000 |
| 14 | Puma Hitam | 10 | Rp300.00 | Rp 3.000.000 | Rp. 250.000 | Rp2.500.000 |
| 15 | Puma Putih | 10 | Rp300.000 | Rp 3.000.000 | Rp. 250.000 | Rp2.500.000 |
| 16 | Fila Hitam | 8 | Rp250.000 | Rp 2.000.000 | Rp. 200.000 | Rp1.600.000 |
| 17 | Fila Putih | 5 | Rp250.000 | Rp 1.250.000 | Rp. 200.000 | Rp1.000.000 |
| 18 | Fila abu – abu | 5 | Rp250.000 | Rp 1.250.000 | Rp. 200.000 | Rp1.000.000 |
| 19 | Damelia AmyraHeels Hitam | 10 | Rp180.000 | Rp 1.800.000 | Rp. 150.000 | Rp1.500.000 |
| 20 | Damelia AmyraHeels Dongker | 8 | Rp180.000 | Rp 1.440.000 | Rp. 150.000 | Rp1.200.000 |
| 21 | Damelia Amyra Heels Abu – abu | 10 | Rp180.000 | Rp 1.800.000 | Rp. 150.000 | Rp1.500.000 |
| 22 | Damelia Amyra Heels Putih | 5 | Rp180.000 | Rp 900.000 | Rp. 150.000 | Rp750.000 |
| 23 | Damelia AmyraHeels Motif | 5 | Rp180.000 | Rp 900.000 | Rp. 150.000 | Rp750.000 |

| | | | | | | |
|----|----------------------------------|----|-----------|--------------|-------------|-------------|
| 25 | Damelia Amyra Heels Cream | 5 | Rp180.000 | Rp 900.000 | Rp. 150.000 | Rp750.000 |
| 26 | Damelia Amyra Heels pink | 5 | Rp180.000 | Rp 900.000 | Rp. 150.000 | Rp750.000 |
| 27 | Damelia Flats Hitam | 10 | Rp180.000 | Rp 1.800.000 | Rp. 150.000 | Rp1.500.000 |
| 28 | Damelia Flats Putih | 10 | Rp180.000 | Rp 1.800.000 | Rp. 150.000 | Rp1.500.000 |
| 29 | Damelia Flats abu-abu | 5 | Rp180.000 | Rp 900.000 | Rp. 150.000 | Rp750.000 |
| 30 | RHM Heels MikaPita | 10 | Rp150.000 | Rp 1.500.000 | Rp. 120.000 | Rp1.200.000 |
| 31 | RHM Heels naura | 10 | Rp150.000 | Rp 1.500.000 | Rp. 120.000 | Rp1.200.000 |
| 32 | RHM Heels Tali Polos | 10 | Rp150.000 | Rp 1.500.000 | Rp. 120.000 | Rp1.200.000 |
| 33 | RHM Heels Donita | 10 | Rp150.000 | Rp 1.500.000 | Rp. 120.000 | Rp1.200.000 |
| 34 | RHM Heels Hak Kaca | 10 | Rp150.000 | Rp 1.500.000 | Rp. 120.000 | Rp1.200.000 |
| 35 | RHM Heels hak tahu pitasha | 15 | Rp150.000 | Rp 2.250.000 | Rp. 120.000 | Rp1.800.000 |
| 36 | RHM Andin Heels Kaca | 20 | Rp150.000 | Rp 3.000.000 | Rp. 120.000 | Rp2.400.000 |
| 37 | RHM Rosalia Heels | 15 | Rp150.000 | Rp 2.250.000 | Rp. 120.000 | Rp1.800.000 |
| 38 | RHM Heels Evelin | 10 | Rp150.000 | Rp 1.500.000 | Rp. 120.000 | Rp1.200.000 |
| 39 | RHM Edrea Heels | 10 | Rp150.000 | Rp 1.500.000 | Rp. 120.000 | Rp1.200.000 |
| 40 | RHM Heels Tali Anyam | 10 | Rp150.000 | Rp 1.500.000 | Rp. 120.000 | Rp1.200.000 |
| 41 | RHM Heels Masilka | 10 | Rp150.000 | Rp 1.500.000 | Rp. 120.000 | Rp1.200.000 |
| 42 | RHM Heels Mika Bening | 10 | Rp150.000 | Rp 1.500.000 | Rp. 120.000 | Rp1.200.000 |
| 43 | RHM Heels Jelly | 10 | Rp150.000 | Rp 1.500.000 | Rp. 120.000 | Rp1.200.000 |
| 44 | Keynara Danila Heels | 10 | Rp150.000 | Rp 1.500.000 | Rp. 120.000 | Rp1.200.000 |
| 45 | Keynara Hak Kaca | 10 | Rp150.000 | Rp 1.500.000 | Rp. 120.000 | Rp1.200.000 |
| 46 | Keynara Ladyka Heels | 10 | Rp150.000 | Rp 1.500.000 | Rp. 120.000 | Rp1.200.000 |
| 47 | Keynara Hak Tahu | 10 | Rp150.000 | Rp 1.500.000 | Rp. 120.000 | Rp1.200.000 |
| 48 | Keynara Frizka HakKaca | 8 | Rp150.000 | Rp 1.200.000 | Rp. 120.000 | Rp960.000 |
| 49 | Keynara Heels Tali | 5 | Rp150.000 | Rp 750.000 | Rp. 120.000 | Rp600.000 |
| 50 | Keynara Hak Tahu Brukat Moica | 8 | Rp150.000 | Rp 1.200.000 | Rp. 120.000 | Rp960.000 |

| | | | | | | |
|----|----------------------------------|----|-------------------|--------------|-------------|--------------|
| 51 | Keynara Acaxia Hak Tahu | 5 | Rp150.000 | Rp 750.000 | Rp. 120.000 | Rp600.000 |
| 52 | Keynara Vanesha Hak Kaca | 10 | Rp150.000 | Rp 1.500.000 | Rp. 120.000 | Rp1.200.000 |
| 53 | Keynara Heels Kaca Transparan | 10 | Rp150.000 | Rp 1.500.000 | Rp. 120.000 | Rp 1.200.000 |
| 54 | Keynara Cassandra Hak Kaca | 10 | Rp150.000 | Rp 1.500.000 | Rp. 120.000 | Rp1.200.000 |
| 55 | Bellashoes Saymitha Mules | 15 | Rp125.000 | Rp 1.875.000 | Rp. 100.000 | Rp1.500.000 |
| 56 | Bellashoes Celia Mules | 10 | Rp125.000 | Rp 1.250.000 | Rp. 100.000 | Rp1.000.000 |
| 57 | Bellashoes Gaudi Mules | 15 | Rp125.000 | Rp 1.875.000 | Rp. 100.000 | Rp1.500.000 |
| 58 | Bellashoes Emely Mules | 10 | Rp125.000 | Rp 1.250.000 | Rp. 100.000 | Rp1.000.000 |
| 57 | Bellashoes Livia Heels | 10 | Rp125.000 | Rp 1.250.000 | Rp. 100.000 | Rp1.000.000 |
| 58 | Bellashoes Regina | 10 | Rp125.000 | Rp 1.250.000 | Rp. 100.000 | Rp1.000.000 |
| 59 | Bellashoes Ibiza Mules | 10 | Rp125.000 | Rp 1.250.000 | Rp. 100.000 | Rp1.000.000 |
| 60 | Bellashoes Jeselin Heels | 10 | Rp125.000 | Rp 1.250.000 | Rp. 100.000 | Rp1.000.000 |
| 61 | Bellashoes Jodha | 10 | Rp125.000 | Rp 1.250.000 | Rp. 100.000 | Rp1.000.000 |
| 62 | Bellashoes Tifanya | 10 | Rp125.000 | Rp 1.250.000 | Rp. 100.000 | Rp1.000.000 |
| 63 | Bellashoes Nayara | 8 | Rp125.000 | Rp 1.000.000 | Rp. 100.000 | Rp800.000 |
| 64 | Bellashoes Kyra | 8 | Rp125.000 | Rp 1.000.000 | Rp. 100.000 | Rp800.000 |
| 65 | Bellashoes Harly | 7 | Rp125.000 | Rp 875.000 | Rp. 100.000 | Rp700.000 |
| 67 | Bellashoes Flat Tiara | 10 | Rp125.000 | Rp 1.250.000 | Rp. 100.000 | Rp1.000.000 |
| 68 | Bellashoes Violi | 10 | Rp125.000 | Rp 1.250.000 | Rp. 100.000 | Rp1.000.000 |
| 69 | Bellashoes Ivanka | 5 | Rp125.000 | Rp 625.000 | Rp. 100.000 | Rp500.000 |
| 70 | Bellashoes Adelina | 5 | Rp125.000 | Rp 625.000 | Rp. 100.000 | Rp500.000 |
| | Total | | Rp 122.750.000 | | | Rp93.750.000 |

Sumber : Toko Gibran Shoes, Data diolah sendiri

- Sewa Dibaya Dimuka

Sewa dibayar dimuka terjadi apabila kita mengeluarkan uang untuk membayar sewa pada awal atau terjadinya

transaksi. Dari hasil konfirmasi dengan pemilik Gibran Shoes, pembayaran sewa toko dilakukan pada tanggal 1 Januari 2021 dengan jumlah sebesar Rp 10.000.000 2 Tahun

$$\begin{aligned}\text{Sewa 1 bulan} &= \frac{\text{Rp } 10.000.000}{24} \\ &= \text{Rp } 416.666\end{aligned}$$

$$\begin{aligned}\text{Sewa yang telah terpakai} &= \text{Rp } 416.666 \times 5 \text{ bulan} \\ &= \text{Rp } 2.500.000\end{aligned}$$

$$\begin{aligned}\text{Sewa dibayar dimuka} &= \text{Rp } 10.000.000 - \text{Rp } 2.500.000 \\ &= \text{Rp } 7.500.000\end{aligned}$$

Karena telah dibebankan sebesar Rp 2.500.000, sehingga saldo akun sewa dibayar dimuka pada tanggal 30 Juni 2021 nilainya sebesar Rp 10.000.000 – Rp 2.500.000 = Rp 7.500.000

- Peralatan Kantor

Peralatan kantor merupakan asset tetap yang digunakan untuk kegiatan produksi atau penyediaan barang untuk bertujuan administrative diharapkan untuk digunakan selama lebih dari satu periode. Peralatan kantor pada Toko Gibran Shoes memiliki nilai sebesar Rp 8.500.000

Gambar 3. 2

**Data Peralatan Gibran Shoes
Bulan Juni 2021**

| PERALATAN | | | | |
|-----------------|--------------|--------|-----------------|-----------|
| Nama | Tahun Beli | Jumlah | Harga Perolehan | |
| Etalase | Mei,,2014 | 3 | Rp | 4.000.000 |
| Kursi & Meja | Januari,2016 | 3 | Rp | 1.500.000 |
| Pajangan Sepatu | Mei,2014 | 2 | Rp | 3.000.000 |
| Total | | | Rp | 8.500.000 |

- **Akumulasi Penyusutan Peralatan Kantor**

Akumulasi penyusutan peralatan merupakan jumlah dari beban penyusutan yang terjadi selama pemakaian aktiva tetap. Perhitungan akumulasi penyusutan peralatan kantor diperoleh sebagai berikut :

1. Etalase

3 etalase dibeli pada 1 Mei 2014 Rp 4.000.000, umur ekonomis 10 tahun dengan estimasi nilai sisa sebesar Rp 500.000, 85 bulan terpakai hingga 31 Mei 2021.

$$\text{Akm.Peny.Peral.1 tahun} = \frac{4.000.000 - 500.000}{10} = \text{Rp. } 350.000$$

$$\text{Akm.Peny. Peralatan 1 bulan} = \frac{350.000}{12} = 29.166,666667$$

$$\begin{aligned} \text{Akm.Peny.Peralatan sampai 30 Juni 2021} &= 29.166,666667 \times 85 \\ \text{bulan} &= \text{Rp } 2.479.166,66667 \end{aligned}$$

2. Kursi dan Meja

Kursi dan Meja dibeli pada 1 Januari 2016 Rp 1.500.000 ,
umur ekonomis 6 tahun dengan estimasi nilai sisa sebesar Rp
300.000, 65 bulan terpakai hingga 31 Mei 2021.

$$\text{Akm.Peny.Peralatan 1 tahun} = \frac{1.500.000 - 300.000}{6} = \text{Rp } 200.000$$

$$\text{Akm.Peny.Peralatan 1 bulan} = \frac{200.000}{12} = 16.666,6667$$

$$\text{Akm.Peny.Peralatan sampai 31 Mei 2021} = 16.666,66 \times 64 \\ \text{bulan} = \text{Rp } 1.083.333,34$$

3. Pajangan Sepatu

Pajangan Sepatu dibeli pada 1 Mei 2014 Rp 3.000.000,
umur ekonomis 10 tahun dengan estimasi nilai sisa sebesar Rp
500.000, 85 bulan terpakai hingga 31 Mei 2021

$$\text{Akm.Peny.Peralatan 1 tahun} = \frac{3.000.000 - 500.000}{10} = \text{Rp } 250.000$$

$$\text{Akm.Peny.Peralatan 1 bulan} = \frac{250.000}{12} = 20.833,3333$$

$$\text{Akm.Peny.Peralatan sampai 31 Mei 2021} = 20.833,333 \times 85 \\ \text{bulan} = \text{Rp } 1.770.833,33$$

Gambar 3. 3

Akumulasi Penyusutan Peralatan Gibran Shoes

| Akumulasi Penyusutan Peralatan Kantor | | | | | | | |
|---------------------------------------|--------|-----------------|------------|---------------|-------------------------|-------------------------|-------------------------------|
| Etalase | | | | | | | |
| Tahun perolehan | Jumlah | Harga perolehan | Nilai Sisa | Umur Ekonomis | Akm. Penyusutan (Tahun) | Akm. Penyusutan (Bulan) | Akm. Penyusutan (31 Mei 2021) |

| | | | | | | | |
|---------------------|---|-----------|---------|----------|---------|--------|--------------------|
| 01- mei- 2014 | 3 | 4.000.000 | 500.000 | 10 tahun | 350.000 | 29.167 | 2.479.166,66 67 |
|---------------------|---|-----------|---------|----------|---------|--------|--------------------|

| Kursi & Meja | | | | | | | |
|------------------------------|---|-----------|---------|---------|---------|--------|--------------------|
| 01- janua- ri- 2016 | 3 | 1.500.000 | 300.000 | 6 tahun | 120.000 | 16.667 | 1.083.333,33 33 |

| Pajangan Sepatu | | | | | | | |
|---------------------|---|-----------|---------|----------|---------|--------|------------------|
| 01- mei- 2014 | 2 | 3.000.000 | 500.000 | 10 tahun | 250.000 | 20.833 | 1.770.833,33 |
| TOTAL | | | | | | | 5.333,330 |

- Daftar Hutang Toko Gibran Shoes

Pada tanggal 19 Mei 2021 Toko Gibran Shoes membeli persediaan barang dagang secara kredit kepada pemasok sebesar Rp 10.000.000, yang akan jatuh tempo pada tanggal 30 Juni 2021.

Gambar 3. 4
Toko Gibran Shoes
Daftar Hutang
Bulan Juni 2021

| No | Nama Vendor | Jumlah Hutang |
|----|---------------------|----------------------|
| 1 | Toko Modis | Rp 10.000.000 |
| | | |
| | Total Hutang | Rp 10.000.000 |

Sumber : Toko Gibran Shoes, Data diolah sendiri

Gambar 3.5
Toko Gibran shoes
Bulan Juni 2021
Daftar Transaksi

| Tanggal | Keterangan | HPP | Jumlah |
|------------|---|------------|------------|
| 01/06/2021 | Dijual Barang Dagang sepatu vans kotak - kotak 1 pasang | Rp 200.000 | Rp 250.000 |
| | Dijual Bellashoes Adelina 2 pasang | Rp 200.000 | Rp 250.000 |
| | Dijual Damelia Flats Putih 1 Pasang | Rp 150.000 | Rp 180.000 |
| 02/06/2021 | Dijual Nike Hitam 3 Pasang | Rp 750.000 | Rp 900.000 |
| | Dijual Fila Hitam 1 Pasang | Rp 200.000 | Rp 250.000 |
| | Dijual RHM Heels Tali Polos 2 Pasang | Rp 240.000 | Rp 300.000 |
| | Dijual Keynara Hak Kaca 4 Pasang | Rp 480.000 | Rp 600.000 |
| | Dijual Nevada abu - abu 1 Pasang | Rp 250.000 | Rp 300.000 |
| 03/06/2021 | Dijual Bellashoes Tifanya 2 Pasang | Rp 200.000 | Rp 250.000 |
| | Dijual Bellashoes Nayara 2 Pasang | Rp 200.000 | Rp 250.000 |
| | Dijual Keynara Hak Tahu 3 Pasang | Rp 360.000 | Rp 450.000 |
| | Dijual RHM Andin Heels Kaca 3 Pasang | Rp 360.000 | Rp 450.000 |
| 04/06/2021 | Dijual Damelia Flats Abu - abu 1 Pasang | Rp 150.000 | Rp 180.000 |
| | Dijual Nike Hitam 1 Pasang | Rp 250.000 | Rp 300.000 |
| | Dijual Bellashoes Joha 3 Pasang | Rp 300.000 | Rp 375.000 |
| | Dijual Bellashoes Jeselin Heels 5 Pasang | Rp 500.000 | Rp 625.000 |
| 05/06/2021 | Dijual Puma Putih 1 Pasang | Rp 250.000 | Rp 300.000 |
| | Dijual Keynara Danila Heels 1 Pasang | Rp 120.000 | Rp 150.000 |
| 06/06/2021 | Dijual RHM Edrea Heels 2 Pasang | Rp 240.000 | Rp 300.000 |
| | Dijual RHM Heels Tali anyam 3 Pasang | Rp 360.000 | Rp 450.000 |
| | Dijual Damelia Flats Putih 1 Pasang | Rp 150.000 | Rp 180.000 |
| 07/06/2021 | Dijual Vans Cream 3 Pasang | Rp 600.000 | Rp 750.000 |
| | Dijual Adidas Putih 2 Pasang | Rp 400.000 | Rp 500.000 |
| 08/06/2021 | Dijual Puma Hitam 1 Pasang | Rp 250.000 | Rp 300.000 |
| | Dijual Puma Putih 1 Pasang | Rp 250.000 | Rp 300.000 |
| | Dijual RHM Heels Tali Polos 2 Pasang | Rp 240.000 | Rp 300.000 |
| | Dijual RHM Heels Donita 2 Pasang | Rp 240.000 | Rp 300.000 |
| 09/06/2021 | Dijual Damelia Flats Hitam 1 Pasang | Rp 150.000 | Rp 180.000 |
| | Dijual Damelia Flats Putih 1 Pasang | Rp 150.000 | Rp 180.000 |
| | Dijual Fila Putih 1 Pasang | Rp 200.000 | Rp 250.000 |
| 10/06/2021 | Dijual Nevada Putih 2 Pasang | Rp 500.000 | Rp 600.000 |
| | Dijual Nevada Hitam 1 Pasang | Rp 250.000 | Rp 300.000 |
| | Dijual Nike Biru 1 Pasang | Rp 250.000 | Rp 300.000 |
| | Dibayar beban listrik | | Rp 250.000 |
| 11/06/2021 | Dijual Bellashoes Jeselin Heels 2 Pasang | Rp 100.000 | Rp 250.000 |
| | Dijual Damelia Amyra Heels Motif 2 Pasang | Rp 300.000 | Rp 360.000 |

| | | | |
|------------|---|------------|------------|
| | Dijual Damelia Amyra Heels pink 1 Pasang | Rp 150.000 | Rp 180.000 |
| 12/06/2021 | Dijual RHM Andin Heels Kaca 2 Pasang | Rp 240.000 | Rp 300.000 |
| | Dijual RHM Heels Evelin 2 Pasang | Rp 240.000 | Rp 300.000 |
| | Dijual Vans Hitam 2 Pasang | Rp 400.000 | Rp 500.000 |
| | Dijual Vans Putih 1 Pasang | Rp 200.000 | Rp 250.000 |
| 14/06/2021 | Dijual Damelia Flats Hitam 2 Pasang | Rp 300.000 | Rp 360.000 |
| | Dijual RHM Heels hak tahu pitasha 1 Pasang | Rp 120.000 | Rp 150.000 |
| | Dijual RHM Andin Heels Kaca 1 Pasang | Rp 120.000 | Rp 150.000 |
| 15/06/2021 | Dijual Keynara Hak Tahu Brukat Moica 1 Pasang | Rp 120.000 | Rp 150.000 |
| | Dijual Keynara Acaxia Hak 2 Pasang | Rp 240.000 | Rp 300.000 |
| 16/06/2021 | Dijual Keynara Cassandra Hak Kaca 1 Pasang | Rp 120.000 | Rp 150.000 |
| | Dijual Bellashoes Saymitha Mules 2 Pasang | Rp 200.000 | Rp 250.000 |
| | Dijual Bellashoes Gaudi Mules 3 Pasang | Rp 300.000 | Rp 375.000 |
| 17/06/2021 | Dijual Bellashoes Ibiza Mules 3 Pasang | Rp 300.000 | Rp 375.000 |
| | Dijual Vans Kotak Kotak 2 Pasang | Rp 400.000 | Rp 500.000 |
| 18/06/2021 | Dijual Bellashoes Regina 3 Pasang | Rp 300.000 | Rp 375.000 |
| | Dijual Bellashoes Viola 2 Pasang | Rp 200.000 | Rp 250.000 |
| | Dijual Puma Hitam 1 Pasang | Rp 250.000 | Rp 300.000 |
| 19/06/2021 | Dijual Fila Putih 1 Pasang | Rp 200.000 | Rp 250.000 |
| | Dijual Adidas Hitam 2 Pasang | Rp 400.000 | Rp 500.000 |
| | Dijual Bellashoes Harly 2 Pasang | Rp 200.000 | Rp 250.000 |
| | Dijual Bellashoes Flat Tiara 2 Pasang | Rp 200.000 | Rp 250.000 |
| 20/06/2021 | Dijual Bellashoes Ivanka 1 Pasang | Rp 100.000 | Rp 125.000 |
| | Dijual Keynara Acaxia Hak 2 Pasang | Rp 300.000 | Rp 360.000 |
| | Dijual Keynara Heels Tali 1 Pasang | Rp 150.000 | Rp 180.000 |
| 21/06/2021 | Dijual RHM Edrea Heels 3 Pasang | Rp 450.000 | Rp 540.000 |
| | Dijual Damelia Amyra Heels Hitam 2 Pasang | Rp 300.000 | Rp 360.000 |
| 22/06/2021 | Dijual Fila abu – abu 1 Pasang | Rp 200.000 | Rp 250.000 |
| | Dijual Damelia Amyra Heels Hitam 1 Pasang | Rp 150.000 | Rp 180.000 |
| | Dijual Nike Hitam 2 Pasang | Rp 500.000 | Rp 600.000 |
| 23/06/2021 | Dijual Damelia Amyra Heels Cream 1 Pasang | Rp 150.000 | Rp 180.000 |
| | Dijual Nevada Putih 1 Pasang | Rp 250.000 | Rp 300.000 |
| | Dijual Vans Putih 2 Pasang | Rp 400.000 | Rp 500.000 |
| | Dijual Vans Hitam 2 Pasang | Rp 400.000 | Rp 500.000 |
| 24/06/2021 | Dijual RHM Andin Heels Kaca 2 Pasang | Rp 240.000 | Rp 300.000 |
| | Dijual RHM Edrea Heels 1 Pasang | Rp 120.000 | Rp 150.000 |
| 25/06/2021 | Dijual RHM Rosalia Heels 2 Pasang | Rp 240.000 | Rp 300.000 |

| | | | |
|------------|---|------------|---------------|
| | Dijual RHM Heels Evelin 2 Pasang | Rp 240.000 | Rp 300.000 |
| | Dijual Nike Hitam 2 Pasang | Rp 500.000 | Rp 600.000 |
| | Dijual Adidas Hitam 1 Pasang | Rp 200.000 | Rp 250.000 |
| 26/06/2021 | Dijual Damelia Amyra Heels Abu – abu 2 Pasang | Rp 300.000 | Rp 360.000 |
| | Dijual Damelia Amyra Heels Dongker 1 Pasang | Rp 150.000 | Rp 180.000 |
| | Dijual RHM Heels Mika Pita 1 Pasang | Rp 120.000 | Rp 150.000 |
| 27/06/2021 | Dijual RHM Heels naura 2 Pasang | Rp 240.000 | Rp 300.000 |
| | Dijual Damelia Flats Putih 2 Pasang | Rp 300.000 | Rp 360.000 |
| | Dijual Damelia Flats Putih 2 Pasang | Rp 240.000 | Rp 300.000 |
| 28/06/2021 | Dijual RHM Heels Tali anyam 3 Pasang | Rp 360.000 | Rp 450.000 |
| | Dijual RHM Heels Masilka 2 Pasang | Rp 240.000 | Rp 300.000 |
| | Dijual RHM Heels Mika Bening 1 Pasang | Rp 120.000 | Rp 150.000 |
| 29/06/2021 | Dijual Vans Putih 2 Pasang | Rp 400.000 | Rp 500.000 |
| | Dijual Vans Kotak - Kotak 1 Pasang | Rp 200.000 | Rp 250.000 |
| | Dijual Nevada abu – abu 1 Pasang | Rp 200.000 | Rp 250.000 |
| | Dijual Keynara Heels Kaca Transparan 2 Pasang | Rp 240.000 | Rp 300.000 |
| 30/06/2021 | Dijual Keynara Cassandra 1 Pasang | Rp 120.000 | Rp 150.000 |
| | Dijual Bellashoes Saymitha Mules 3 Pasang | Rp 300.000 | Rp 375.000 |
| | Dijual Keynara Ladyka Heels 1 Pasang | Rp 120.000 | Rp 150.000 |
| | Dibayar beban listrik | | Rp 250.000 |
| | Dibayar Gaji karyawan sebanyak 2 orang @1500000 | | Rp 3.000.000 |
| | Dibayar hutang dagang kepada toko modis | | Rp 10.000.000 |

Informasi Tambahan :

1. Aset tetap dicatat dengan metode garis lurus
2. Pencatatan persediaan barang dagangan menggunakan metode perpetual
3. Penilaian persediaan barang dagangan dengan menggunakan metode FIFO

Data Penyesuaian :

1. Sewa dibayar dimuka adalah sewa tempat selama 2 tahun terhitung mulai
1 Januari 2021

2. Perlengkapan yang digunakan selama bulan Desember senilai Rp 50.000
3. Penyusutan peralatan pada bulan Juni terhitung sebesar Rp 66.667

3.2.2 Aplikasi Excel For Accounting

3.2.2.1 Format Akun

Sheet Menu pada *Excel For Accounting* digunakan untuk mempermudah bagian pembukuan Gibran Shoes dalam mencari *sheet* yang dituju. Selain itu sheet ini juga digunakan sebagai acuan bulan, tahun, laporan keuangan Gibran Shoes yang akan di susun pelaporannya.

Penuulis akan menyusun laporan keuangan Toko Gibran Shoes untuk periode yang berakhir 30 Juni 2021, maka pengisian identitas dan tanggal laporan adalah seperti gambar berikut :

Gambar 3. 8 Tampilan Menu



Pada *cell* nama perusahaan penulis mengisi identitas Gibran Shoes sesuai dengan nama perusahaan pemiliknya. Periode yang akan disajikan adalah bulan Juni 2020 sesuai dengan batasan masalah. Penggunaan hanya perlu mengklik laporan yang akan dibutuhkan dan dituju

3.2.2.2 Daftar Akun dan Saldo Awal

Daftar akun sendiri digunakan menjadi rujukan nama akun-akun yang dipakai pada saat pelaporan. *Sheet* ini berisi daftar nama akun sesuai dengan standar akuntansi. Berikut adalah tampilan dari daftar akun dan saldo awal Toko Gibran Shoes yang telah penulis rancang

Gambar 3.9 Daftar Akun

| GIBRAN SHOES | | | | | |
|-----------------|------------------------------|-----------|-------------|------------------|-------------------|
| DAFTAR AKUN | | | | | |
| Bulan JUNI 2021 | | | | | |
| MENU | | | | | |
| Kode Akun | Nama Akun | Pos Saldo | Pos Laporan | Saldo Awal Debet | Saldo Awal Kredit |
| I-000 | ASET | - | - | | - |
| I-100 | ASET LANCAR | - | - | | Db |
| I-110 | Kas Kecil | Db | NRC | Rp 2.500.000 | Kr |
| I-120 | Kas Bank | Db | NRC | Rp 25.000.000 | |
| I-130 | Piutang Dagang | Db | NRC | | |
| I-131 | Piutang Lain-lain | Db | NRC | | |
| I-140 | Perlengkapan | Db | NRC | Rp 173.000 | |
| I-150 | Persediaan Barang | Db | NRC | Rp 93.750.000 | |
| I-160 | Sewa Dibayar Dimuka | Db | NRC | Rp 10.000.000 | |
| I-200 | ASET TETAP | - | - | | |
| I-220 | Kendaraan | Db | NRC | | |
| I-230 | Peralatan Kantor | Db | NRC | Rp 8.500.000 | |
| I-240 | Akum. Peny. Kendaraan | Db | NRC | | |
| I-250 | Akum. Peny. Peralatan | Db | NRC | -Rp 4.240.000 | |
| I-000 | KEWAJIBAN | - | - | | |
| I-100 | Hutang Dagang | Kr | NRC | | Rp 10.000.000 |
| I-200 | Hutang Lain-lain | Kr | NRC | | |
| I-000 | EKUITAS | - | - | | |
| I-100 | Modal | Kr | NRC | | Rp 125.683.000 |
| I-200 | Prive/Pejabat | Kr | NRC | | |
| I-300 | Laba Ditahan | Kr | NRC | | |
| I-400 | Laba Bersih | Kr | NRC | | |
| I-000 | PENDAPATAN | - | - | | |
| I-100 | Penjualan Barang | Kr | LR | | |
| I-200 | Pendapatan Jasa | Kr | LR | | |
| I-000 | HARGA POKOK PENJUALAN | - | - | | |
| I-100 | Harga Pokok Penjualan Barang | Db | LR | | |
| I-000 | BIAYA OPERASIONAL | - | - | | |
| I-100 | Biaya Listrik & air | Db | LR | | |
| I-200 | Biaya Gaji | Db | LR | | |
| I-300 | Biaya Sewa | Db | LR | | |
| I-400 | Beban Perlengkapan | Db | LR | | |
| I-500 | Beban Penyusutan Peralatan | Db | LR | | |
| I-600 | Beban Penyusutan Kendaraan | Db | LR | | |
| | JUMLAH | | | Rp 135.683.000 | Rp 135.683.000 |

Pada bagian daftar akun dan saldo awal ini yang dilakukan adalah menginputkan nilai nominal dari saldo awal serta menyesuaikan nama-nama akun yang akan digunakan pada pelaporan. Akun akun yang akan disajikan adalah akun neraca periode 31 Mei 2021.

3.2.2.3 Daftar Kode Pembantu

Daftar kode bantu digunakan oleh penulis dalam memudahkan pengguna untuk mendata *Customer* terkait transaksi-transaksi sehari-hari yang dilakukan pada Gibran Shoes. Daftar kode bantu biasanya digunakan dalam jurnal umum untuk memberikan data terkait nasabah yang melakukan transaksi jasa pada Gibran Shoes. Daftar kode bantu juga berisikan saldo piutang dan hutang yang digunakan Gibran Shoes. Kode yang digunakan sesuai dengan keinginan pengguna yang mudah dipahami. Berikut daftar kode yang penulis buat :

Gambar 3. 10 Kode Pembantu

3.2.2.4 Jurnal Umum

Sesuai dengan siklus akuntansi setiap transaksi yang terjadi pada Gibran Shoes akan dijurnal untuk pencatatan transaksi yang terjadi. Jurnal umum yang diinput merupakan tahap awal dalam siklus pelaporan dimana seluruh data transaksi yang ada diinput dan secara otomatis menghasilkan output data laporan yang dibutuhkan. Jurnal umum yang

ada pada *Excel For Accounting* dibuat dengan proses yang mudah di mengerti, pengguna hanya perlu mengganti kolom kode akun pada jurnal sesuai dengan akun yang dibutuhkan berdasarkan *sheet* kode akun.

Setiap transaksi yang berkaitan dengan piutang atau pun hutang yang ada pada Umega Fotocopy, pada kode bantu wajib diisi untuk memberikan keterangan nasabah yang bertransaksi pada tanggal itu, hal ini juga untuk mengisi data buku besar pembantu yang sudah ter-*link* pada *Excel For Accounting*. Nomor bukti yang ada pada jurnal umum bisa pengguna input sesuai dengan nomor transaksi yang ada pada bukti setoran atau bukti pembayaran yang ada pada Gibran Shoes.

Penginputan jurnal umum sangat berpengaruh pada hasil laporan keuangan karena semua yang ada pada jurnal umum terhubung pada *sheet* selanjutnya pada *Excel For Accounting*. Pengguna diharapkan lebih memahami standar akuntansi yang berlaku dalam penyajian dan pengakuan akun akun pada saat transaksi.

Adapun proses penginputan transaksi dalam jurnal umum menggunakan Excel For Accounting adalah sebagai berikut :

1. Input tanggal transaksi yang bersangkutan secara manual
2. Isi pada keterangan transaksi yang dilakukan
3. Masukan kode akun yang dibutuhkan dalam jurnal transaksi harian dari daftar akun pada kolom kode akun di jurnal umum

4. Masukan kode pada kolom kode bantu sesuai dengan kode masing-masing *customer* yang sudah dibuat pada *sheet* kode akun
5. Input nilai transaksi yang bersangkutan pada kolom debit dan kredit sesuai dengan pos-pos akun yang terjadi pada periode tertentu

Berikut adalah jurnal umum untuk setiap kejadian transaksi pada Toko Gibran Shoes selama bulan Juni

Gambar 3. 11 jurnnal Umum

| GIBRAN SHOES | | | | | | | | | | | |
|------------------|--------|---------|---------|------------|-------|---|------------------------------|-----------|------------|------------|------------|
| JURNAL UMUM | | | | | | | | | | | |
| Bulan: JUNI 2021 | | | | | | | | | | | |
| | | | | | | | | | | | |
| Akun 1 | Akun 2 | Bantu 1 | Bantu 2 | Tanggal | Bukti | Keterangan | Jurnal | Kode Akun | Kode Bantu | Debit | Kredit |
| 0 | 0 | 0 | 0 | | | | | | | | |
| 11-110 | 1 | 0 | 0 | 01/06/2021 | 1 | Dijual Sepatu Vans Kotak - kotak 1 pasang | Kas Kecil | 1-110 | | Rp 250.000 | |
| 14-100 | 1 | 0 | 0 | 01/06/2021 | 1 | Dijual Sepatu Vans Kotak - kotak 1 pasang | Penjualan Barang | 4-100 | | | Rp 250.000 |
| 15-100 | 1 | 0 | 0 | 01/06/2021 | 1 | Dijual Sepatu Vans Kotak - kotak 1 pasang | Harga Pokok Penjualan Barang | 5-100 | | Rp 200.000 | |
| 11-150 | 1 | 0 | 0 | 01/06/2021 | 1 | Dijual Sepatu Vans Kotak - kotak 1 pasang | Persediaan Barang | 1-150 | | | Rp 200.000 |
| 0 | 0 | 0 | 0 | | | | | | | | |
| 21-110 | 2 | 0 | 0 | 01/06/2021 | 2 | Dijual Bellashoes Adeline 2 Pasang | Kas Kecil | 1-110 | | Rp 250.000 | |
| 24-100 | 2 | 0 | 0 | 01/06/2021 | 2 | Dijual Bellashoes Adeline 2 Pasang | Penjualan Barang | 4-100 | | | Rp 250.000 |
| 25-100 | 2 | 0 | 0 | 01/06/2021 | 2 | Dijual Bellashoes Adeline 2 Pasang | Harga Pokok Penjualan Barang | 5-100 | | Rp 200.000 | |
| 21-150 | 2 | 0 | 0 | 01/06/2021 | 2 | Dijual Bellashoes Adeline 2 Pasang | Persediaan Barang | 1-150 | | | Rp 200.000 |
| 0 | 0 | 0 | 0 | | | | | | | | |
| 31-110 | 3 | 0 | 0 | 01/06/2021 | 3 | Dijual Damella Flats Putih 1 Pasang | Kas Kecil | 1-110 | | Rp 180.000 | |
| 34-100 | 3 | 0 | 0 | 01/06/2021 | 3 | Dijual Damella Flats Putih 1 Pasang | Penjualan Barang | 4-100 | | | Rp 180.000 |
| | 3 | 0 | 0 | 01/06/2021 | 3 | Dijual Damella Flats Putih 1 Pasang | Harga Pokok Penjualan Barang | 5-100 | | Rp 150.000 | |
| 31-150 | 3 | 0 | 0 | 01/06/2021 | 3 | Dijual Damella Flats Putih 1 Pasang | Persediaan Barang | 1-150 | | | Rp 150.000 |
| 0 | 0 | 0 | 0 | | | | | | | | |
| 41-110 | 4 | 0 | 0 | 02/06/2021 | 4 | Dijual Sepatu Nike Hitam 3 Pasang | Kas Kecil | 1-110 | | Rp 900.000 | |
| 44-100 | 4 | 0 | 0 | 02/06/2021 | 4 | Dijual Sepatu Nike Hitam 3 Pasang | Penjualan Barang | 4-100 | | | Rp 900.000 |
| 45-100 | 4 | 0 | 0 | 02/06/2021 | 4 | Dijual Sepatu Nike Hitam 3 Pasang | Harga Pokok Penjualan Barang | 5-100 | | Rp 750.000 | |
| 41-150 | 4 | 0 | 0 | 02/06/2021 | 4 | Dijual Sepatu Nike Hitam 3 Pasang | Persediaan Barang | 1-150 | | | Rp 750.000 |
| 0 | 0 | 0 | 0 | | | | | | | | |
| 51-110 | 5 | 0 | 0 | 02/06/2021 | 5 | Dijual Sepatu Fila Hitam 1 Pasang | Kas Kecil | 1-110 | | Rp 250.000 | |
| 54-100 | 5 | 0 | 0 | 02/06/2021 | 5 | Dijual Sepatu Fila Hitam 1 Pasang | Penjualan Barang | 4-100 | | | Rp 250.000 |
| 55-100 | 5 | 0 | 0 | 02/06/2021 | 5 | Dijual Sepatu Fila Hitam 1 Pasang | Harga Pokok Penjualan Barang | 5-100 | | Rp 200.000 | |
| 51-150 | 5 | 0 | 0 | 02/06/2021 | 5 | Dijual Sepatu Fila Hitam 1 Pasang | Persediaan Barang | 1-150 | | | Rp 200.000 |

| | | | | | | | | | | |
|---------|----|---|---|------------|----|---|------------------------------|-------|------------|------------|
| 61-110 | 6 | 0 | 0 | 02/06/2021 | 6 | Dijual RHM Heels Tali Polos 2 Pasang | Kas Kecil | 1-110 | Rp 300.000 | |
| 64-100 | 6 | 0 | 0 | 02/06/2021 | 6 | Dijual RHM Heels Tali Polos 2 Pasang | Penjualan Barang | 4-100 | | Rp 300.000 |
| 65-100 | 6 | 0 | 0 | 02/06/2021 | 6 | Dijual RHM Heels Tali Polos 2 Pasang | Harga Pokok Penjualan Barang | 5-100 | Rp 240.000 | |
| 61-150 | 6 | 0 | 0 | 02/06/2021 | 6 | Dijual RHM Heels Tali Polos 2 Pasang | Persediaan Barang | 1-150 | | Rp 240.000 |
| 0 | 0 | 0 | 0 | | | | | | | |
| 71-110 | 7 | 0 | 0 | 02/06/2021 | 7 | Dijual Keynara Hak Kaca 4 Pasang | Kas Kecil | 1-110 | Rp 600.000 | |
| 74-100 | 7 | 0 | 0 | 02/06/2021 | 7 | Dijual Keynara Hak Kaca 4 Pasang | Penjualan Barang | 4-100 | | Rp 600.000 |
| 75-100 | 7 | 0 | 0 | 02/06/2021 | 7 | Dijual Keynara Hak Kaca 4 Pasang | Harga Pokok Penjualan Barang | 5-100 | Rp 480.000 | |
| 71-150 | 7 | 0 | 0 | 02/06/2021 | 7 | Dijual Keynara Hak Kaca 4 Pasang | Persediaan Barang | 1-150 | | Rp 480.000 |
| 0 | 0 | 0 | 0 | | | | | | | |
| 81-110 | 8 | 0 | 0 | 02/06/2021 | 8 | Dijual Sepatu Nevada abu - abu 1 pasang | Kas Kecil | 1-110 | Rp 300.000 | |
| 84-100 | 8 | 0 | 0 | 02/06/2021 | 8 | Dijual Sepatu Nevada abu - abu 1 pasang | Penjualan Barang | 4-100 | | Rp 300.000 |
| 85-100 | 8 | 0 | 0 | 02/06/2021 | 8 | Dijual Sepatu Nevada abu - abu 1 pasang | Harga Pokok Penjualan Barang | 5-100 | Rp 250.000 | |
| 81-150 | 8 | 0 | 0 | 02/06/2021 | 8 | Dijual Sepatu Nevada abu - abu 1 pasang | Persediaan Barang | 1-150 | | Rp 250.000 |
| 0 | 0 | 0 | 0 | | | | | | | |
| 91-110 | 9 | 0 | 0 | 03/06/2021 | 9 | Dijual Bellashoes Tiffany 2 Pasang | Kas Kecil | 1-110 | Rp 250.000 | |
| 94-100 | 9 | 0 | 0 | 03/06/2021 | 9 | Dijual Bellashoes Tiffany 2 Pasang | Penjualan Barang | 4-100 | | Rp 250.000 |
| 95-100 | 9 | 0 | 0 | 03/06/2021 | 9 | Dijual Bellashoes Tiffany 2 Pasang | Harga Pokok Penjualan Barang | 5-100 | Rp 200.000 | |
| 91-150 | 9 | 0 | 0 | 03/06/2021 | 9 | Dijual Bellashoes Tiffany 2 Pasang | Persediaan Barang | 1-150 | | Rp 200.000 |
| 0 | 0 | 0 | 0 | | | | | | | |
| 101-110 | 10 | 0 | 0 | 03/06/2021 | 10 | Dijual Bellashoes Nayera 2 pasang | Kas Kecil | 1-110 | Rp 250.000 | |
| 104-100 | 10 | 0 | 0 | 03/06/2021 | 10 | Dijual Bellashoes Nayera 2 pasang | Penjualan Barang | 4-100 | | Rp 250.000 |
| 105-100 | 10 | 0 | 0 | 03/06/2021 | 10 | Dijual Bellashoes Nayera 2 pasang | Harga Pokok Penjualan Barang | 5-100 | Rp 200.000 | |
| 101-150 | 10 | 0 | 0 | 03/06/2021 | 10 | Dijual Bellashoes Nayera 2 pasang | Persediaan Barang | 1-150 | | Rp 200.000 |
| 0 | 0 | 0 | 0 | | | | | | | |

| | | | | | | | | | | |
|--------|----|---|---|------------|----|---|------------------------------|-------|------------|------------|
| 01-110 | 10 | 0 | 0 | 03/06/2021 | 10 | Dijual Bellashoes Nayera 2 pasang | Kas Kecil | 1-110 | Rp 250.000 | |
| 04-100 | 10 | 0 | 0 | 03/06/2021 | 10 | Dijual Bellashoes Nayera 2 pasang | Penjualan Barang | 4-100 | | Rp 250.000 |
| 05-100 | 10 | 0 | 0 | 03/06/2021 | 10 | Dijual Bellashoes Nayera 2 pasang | Harga Pokok Penjualan Barang | 5-100 | Rp 200.000 | |
| 01-150 | 10 | 0 | 0 | 03/06/2021 | 10 | Dijual Bellashoes Nayera 2 pasang | Persediaan Barang | 1-150 | | Rp 200.000 |
| 0 | 0 | 0 | 0 | | | | | | | |
| 11-110 | 11 | 0 | 0 | 03/06/2021 | 11 | Dijual Keynara Hak Tahu 3 Pasang | Kas Kecil | 1-110 | Rp 450.000 | |
| 14-100 | 11 | 0 | 0 | 03/06/2021 | 11 | Dijual Keynara Hak Tahu 3 Pasang | Penjualan Barang | 4-100 | | Rp 450.000 |
| 15-100 | 11 | 0 | 0 | 03/06/2021 | 11 | Dijual Keynara Hak Tahu 3 Pasang | Harga Pokok Penjualan Barang | 5-100 | Rp 360.000 | |
| 11-150 | 11 | 0 | 0 | 03/06/2021 | 11 | Dijual Keynara Hak Tahu 3 Pasang | Persediaan Barang | 1-150 | | Rp 360.000 |
| 0 | 0 | 0 | 0 | | | | | | | |
| 21-110 | 12 | 0 | 0 | 03/06/2021 | 12 | Dijual RHM Andin Heels Kaca 3 Pasang | Kas Kecil | 1-110 | Rp 450.000 | |
| 24-100 | 12 | 0 | 0 | 03/06/2021 | 12 | Dijual RHM Andin Heels Kaca 3 Pasang | Penjualan Barang | 4-100 | | Rp 450.000 |
| 25-100 | 12 | 0 | 0 | 03/06/2021 | 12 | Dijual RHM Andin Heels Kaca 3 Pasang | Harga Pokok Penjualan Barang | 5-100 | Rp 360.000 | |
| 21-150 | 12 | 0 | 0 | 03/06/2021 | 12 | Dijual RHM Andin Heels Kaca 3 Pasang | Persediaan Barang | 1-150 | | Rp 360.000 |
| 0 | 0 | 0 | 0 | | | | | | | |
| 31-110 | 13 | 0 | 0 | 04/06/2021 | 13 | Dijual Damella Flats abu - abu 1 Pasang | Kas Kecil | 1-110 | Rp 180.000 | |
| 34-100 | 13 | 0 | 0 | 04/06/2021 | 13 | Dijual Damella Flats abu - abu 1 Pasang | Penjualan Barang | 4-100 | | Rp 180.000 |
| 35-100 | 13 | 0 | 0 | 04/06/2021 | 13 | Dijual Damella Flats abu - abu 1 Pasang | Harga Pokok Penjualan Barang | 5-100 | Rp 150.000 | |
| 31-150 | 13 | 0 | 0 | 04/06/2021 | 13 | Dijual Damella Flats abu - abu 1 Pasang | Persediaan Barang | 1-150 | | Rp 150.000 |
| 0 | 0 | 0 | 0 | | | | | | | |
| 41-110 | 14 | 0 | 0 | 04/06/2021 | 14 | Dijual Sepatu Nike Hitam 1 Pasang | Kas Kecil | 1-110 | Rp 300.000 | |
| 44-100 | 14 | 0 | 0 | 04/06/2021 | 14 | Dijual Sepatu Nike Hitam 1 Pasang | Penjualan Barang | 4-100 | | Rp 300.000 |
| 45-100 | 14 | 0 | 0 | 04/06/2021 | 14 | Dijual Sepatu Nike Hitam 1 Pasang | Harga Pokok Penjualan Barang | 5-100 | Rp 250.000 | |
| 41-150 | 14 | 0 | 0 | 04/06/2021 | 14 | Dijual Sepatu Nike Hitam 1 Pasang | Persediaan Barang | 1-150 | | Rp 250.000 |

| | | | | | | | | | | |
|--------|----|---|---|------------|----|--|------------------------------|-------|------------|------------|
| 24-110 | 15 | 0 | 0 | 04/06/2021 | 15 | Dijual Bellashoes Joha 3 Pasang | Penjualan Barang | 4-100 | | Rp 375.000 |
| 34-100 | 15 | 0 | 0 | 04/06/2021 | 15 | Dijual Bellashoes Joha 3 Pasang | Harga Pokok Penjualan Barang | 5-100 | Rp 300.000 | |
| 31-150 | 15 | 0 | 0 | 04/06/2021 | 15 | Dijual Bellashoes Joha 3 Pasang | Persediaan Barang | 1-150 | | Rp 300.000 |
| 0 | 0 | 0 | 0 | | | | | | | |
| 51-110 | 16 | 0 | 0 | 04/06/2021 | 16 | Dijual Bellashoes Jeselin Heels 5 Pasang | Kas Kecil | 1-110 | Rp 625.000 | |
| 54-100 | 16 | 0 | 0 | 04/06/2021 | 16 | Dijual Bellashoes Jeselin Heels 5 Pasang | Penjualan Barang | 4-100 | | Rp 625.000 |
| 55-100 | 16 | 0 | 0 | 04/06/2021 | 16 | Dijual Bellashoes Jeselin Heels 5 Pasang | Harga Pokok Penjualan Barang | 5-100 | Rp 500.000 | |
| 51-150 | 16 | 0 | 0 | 04/06/2021 | 16 | Dijual Bellashoes Jeselin Heels 5 Pasang | Persediaan Barang | 1-150 | | Rp 500.000 |
| 0 | 0 | 0 | 0 | | | | | | | |
| 71-110 | 17 | 0 | 0 | 05/06/2021 | 17 | Dijual Sepatu Putih 1 Pasang | Kas Kecil | 1-110 | Rp 300.000 | |
| 74-100 | 17 | 0 | 0 | 05/06/2021 | 17 | Dijual Sepatu Putih 1 Pasang | Penjualan Barang | 4-100 | | Rp 300.000 |
| 75-100 | 17 | 0 | 0 | 05/06/2021 | 17 | Dijual Sepatu Putih 1 Pasang | Harga Pokok Penjualan Barang | 5-100 | Rp 250.000 | |
| 71-150 | 17 | 0 | 0 | 05/06/2021 | 17 | Dijual Sepatu Putih 1 Pasang | Persediaan Barang | 1-150 | | Rp 250.000 |
| 0 | 0 | 0 | 0 | | | | | | | |
| 81-110 | 18 | 0 | 0 | 05/06/2021 | 18 | Dijual Keynara Danila Heels 1 Pasang | Kas Kecil | 1-110 | Rp 150.000 | |
| 84-100 | 18 | 0 | 0 | 05/06/2021 | 18 | Dijual Keynara Danila Heels 1 Pasang | Penjualan Barang | 4-100 | | Rp 150.000 |
| 85-100 | 18 | 0 | 0 | 05/06/2021 | 18 | Dijual Keynara Danila Heels 1 Pasang | Harga Pokok Penjualan Barang | 5-100 | Rp 120.000 | |
| 81-150 | 18 | 0 | 0 | 05/06/2021 | 18 | Dijual Keynara Danila Heels 1 Pasang | Persediaan Barang | 1-150 | | Rp 120.000 |
| 0 | 0 | 0 | 0 | | | | | | | |
| 91-110 | 19 | 0 | 0 | 06/07/2021 | 19 | Dijual RHM Edea Heels 2 Pasang | Kas Kecil | 1-110 | Rp 300.000 | |
| 94-100 | 19 | 0 | 0 | 06/07/2021 | 19 | Dijual RHM Edea Heels 2 Pasang | Penjualan Barang | 4-100 | | Rp 300.000 |
| 95-100 | 19 | 0 | 0 | 06/07/2021 | 19 | Dijual RHM Edea Heels 2 Pasang | Harga Pokok Penjualan Barang | 5-100 | Rp 240.000 | |
| 91-150 | 19 | 0 | 0 | 06/07/2021 | 19 | Dijual RHM Edea Heels 2 Pasang | Persediaan Barang | 1-150 | | Rp 240.000 |
| 0 | 0 | 0 | 0 | | | | | | | |

| | | | | | | | | | | |
|--------|----|---|---|------------|----|--------------------------------------|------------------------------|-------|------------|------------|
| 04-100 | 20 | 0 | 0 | 06/07/2021 | 20 | Dijual RHM Heels Tali Anyam 3 Pasang | Penjualan Barang | 4-100 | | Rp 450.000 |
| 05-100 | 20 | 0 | 0 | 06/07/2021 | 20 | Dijual RHM Heels Tali Anyam 3 Pasang | Harga Pokok Penjualan Barang | 5-100 | Rp 360.000 | |
| 01-150 | 20 | 0 | 0 | 06/07/2021 | 20 | Dijual RHM Heels Tali Anyam 3 Pasang | Persediaan Barang | 1-150 | | Rp 360.000 |
| 0 | 0 | 0 | 0 | | | | | | | |
| 11-110 | 21 | 0 | 0 | 06/07/2021 | 21 | Dijual Damella Flats Putih 1 Pasang | Kas Kecil | 1-110 | Rp 180.000 | |
| 14-100 | 21 | 0 | 0 | 06/07/2021 | 21 | Dijual Damella Flats Putih 1 Pasang | Penjualan Barang | 4-100 | | Rp 180.000 |
| 15-100 | 21 | 0 | 0 | 06/07/2021 | 21 | Dijual Damella Flats Putih 1 Pasang | Harga Pokok Penjualan Barang | 5-100 | Rp 150.000 | |
| 11-150 | 21 | 0 | 0 | 06/07/2021 | 21 | Dijual Damella Flats Putih 1 Pasang | Persediaan Barang | 1-150 | | Rp 150.000 |
| 0 | 0 | 0 | 0 | | | | | | | |
| 21-110 | 22 | 0 | 0 | 07/06/2021 | 22 | Dijual Sepatu Vans Cream 3 Pasang | Kas Kecil | 1-110 | Rp 750.000 | |
| 24-100 | 22 | 0 | 0 | 07/06/2021 | 22 | Dijual Sepatu Vans Cream 3 Pasang | Penjualan Barang | 4-100 | | Rp 750.000 |
| 25-100 | 22 | 0 | 0 | 07/06/2021 | 22 | Dijual Sepatu Vans Cream 3 Pasang | Harga Pokok Penjualan Barang | 5-100 | Rp 600.000 | |
| 21-150 | 22 | 0 | 0 | 07/06/2021 | 22 | Dijual Sepatu Vans Cream 3 Pasang | Persediaan Barang | 1-150 | | Rp 600.000 |
| 0 | 0 | 0 | 0 | | | | | | | |
| 31-110 | 23 | 0 | 0 | 07/06/2021 | 23 | Dijual Sepatu Adidas Putih 2 Pasang | Kas Kecil | 1-110 | Rp 500.000 | |
| 34-100 | 23 | 0 | 0 | 07/06/2021 | 23 | Dijual Sepatu Adidas Putih 2 Pasang | Penjualan Barang | 4-100 | | Rp 500.000 |
| 35-100 | 23 | 0 | 0 | 07/06/2021 | 23 | Dijual Sepatu Adidas Putih 2 Pasang | Harga Pokok Penjualan Barang | 5-100 | Rp 400.000 | |
| 31-150 | 23 | 0 | 0 | 07/06/2021 | 23 | Dijual Sepatu Adidas Putih 2 Pasang | Persediaan Barang | 1-150 | | Rp 400.000 |
| 0 | 0 | 0 | 0 | | | | | | | |
| 41-110 | 24 | 0 | 0 | 08/07/2021 | 24 | Dijual Sepatu Puma Hitam 1 Pasang | Kas Kecil | 1-110 | Rp 300.000 | |
| 44-100 | 24 | 0 | 0 | 08/07/2021 | 24 | Dijual Sepatu Puma Hitam 1 Pasang | Penjualan Barang | 4-100 | | Rp 300.000 |
| 45-100 | 24 | 0 | 0 | 08/07/2021 | 24 | Dijual Sepatu Puma Hitam 1 Pasang | Harga Pokok Penjualan Barang | 5-100 | Rp 250.000 | |
| 41-150 | 24 | 0 | 0 | 08/07/2021 | 24 | Dijual Sepatu Puma Hitam 1 Pasang | Persediaan Barang | 1-150 | | Rp 250.000 |

| | | | | | | | | | | |
|---------|----|---|---|------------|----|--------------------------------------|------------------------------|-------|------------|------------|
| 251-110 | 25 | 0 | 0 | 08/07/2021 | 25 | Dijual Sepatu Puma Putih 1 Pasang | Kas Kecil | 1-110 | Rp 300.000 | |
| 254-100 | 25 | 0 | 0 | 08/07/2021 | 25 | Dijual Sepatu Puma Putih 1 Pasang | Penjualan Barang | 4-100 | | Rp 300.000 |
| 255-100 | 25 | 0 | 0 | 08/07/2021 | 25 | Dijual Sepatu Puma Putih 1 Pasang | Harga Pokok Penjualan Barang | 5-100 | Rp 250.000 | |
| 251-150 | 25 | 0 | 0 | 08/07/2021 | 25 | Dijual Sepatu Puma Putih 1 Pasang | Persediaan Barang | 1-150 | | Rp 250.000 |
| 0 | 0 | 0 | 0 | | | | | | | |
| 261-110 | 26 | 0 | 0 | 08/07/2021 | 26 | Dijual RHM Heels Tali Polos 2 Pasang | Kas Kecil | 1-110 | Rp 300.000 | |
| 264-100 | 26 | 0 | 0 | 08/07/2021 | 26 | Dijual RHM Heels Tali Polos 2 Pasang | Penjualan Barang | 4-100 | | Rp 300.000 |
| 265-100 | 26 | 0 | 0 | 08/07/2021 | 26 | Dijual RHM Heels Tali Polos 2 Pasang | Harga Pokok Penjualan Barang | 5-100 | Rp 240.000 | |
| 261-150 | 26 | 0 | 0 | 08/07/2021 | 26 | Dijual RHM Heels Tali Polos 2 Pasang | Persediaan Barang | 1-150 | | Rp 240.000 |
| 0 | 0 | 0 | 0 | | | | | | | |
| 271-110 | 27 | 0 | 0 | 08/07/2021 | 27 | Dijual RHM Heels Donita 2 Pasang | Kas Kecil | 1-110 | Rp 300.000 | |
| 274-100 | 27 | 0 | 0 | 08/07/2021 | 27 | Dijual RHM Heels Donita 2 Pasang | Penjualan Barang | 4-100 | | Rp 300.000 |
| 275-100 | 27 | 0 | 0 | 08/07/2021 | 27 | Dijual RHM Heels Donita 2 Pasang | Harga Pokok Penjualan Barang | 5-100 | Rp 240.000 | |
| 271-150 | 27 | 0 | 0 | 08/07/2021 | 27 | Dijual RHM Heels Donita 2 Pasang | Persediaan Barang | 1-150 | | Rp 240.000 |
| 0 | 0 | 0 | 0 | | | | | | | |
| 281-110 | 28 | 0 | 0 | 09/07/2021 | 28 | Dijual Damella Flats Hitam 1 Pasang | Kas Kecil | 1-110 | Rp 180.000 | |
| 284-100 | 28 | 0 | 0 | 09/07/2021 | 28 | Dijual Damella Flats Hitam 1 Pasang | Penjualan Barang | 4-100 | | Rp 180.000 |
| 285-100 | 28 | 0 | 0 | 09/07/2021 | 28 | Dijual Damella Flats Hitam 1 Pasang | Harga Pokok Penjualan Barang | 5-100 | Rp 150.000 | |
| 281-150 | 28 | 0 | 0 | 09/07/2021 | 28 | Dijual Damella Flats Hitam 1 Pasang | Persediaan Barang | 1-150 | | Rp 150.000 |
| 0 | 0 | 0 | 0 | | | | | | | |
| 291-110 | 29 | 0 | 0 | 09/07/2021 | 29 | Dijual Damella Flats Putih 1 Pasang | Kas Kecil | 1-110 | Rp 180.000 | |
| 294-100 | 29 | 0 | 0 | 09/07/2021 | 29 | Dijual Damella Flats Putih 1 Pasang | Penjualan Barang | 4-100 | | Rp 180.000 |
| 295-100 | 29 | 0 | 0 | 09/07/2021 | 29 | Dijual Damella Flats Putih 1 Pasang | Harga Pokok Penjualan Barang | 5-100 | Rp 150.000 | |
| 291-150 | 29 | 0 | 0 | 09/07/2021 | 29 | Dijual Damella Flats Putih 1 Pasang | Persediaan Barang | 1-150 | | Rp 150.000 |

| | | | | | | | | | | |
|---------|----|---|---|------------|----|---|------------------------------|-------|------------|------------|
| 301-110 | 30 | 0 | 0 | 09/07/2021 | 30 | Dijual RHM Flats Putih 1 Pasang | Kas Kecil | 1-110 | Rp 200.000 | |
| 304-100 | 30 | 0 | 0 | 09/07/2021 | 30 | Dijual RHM Flats Putih 1 Pasang | Penjualan Barang | 4-100 | | Rp 200.000 |
| 305-100 | 30 | 0 | 0 | 09/07/2021 | 30 | Dijual RHM Flats Putih 1 Pasang | Harga Pokok Penjualan Barang | 5-100 | Rp 200.000 | |
| 301-150 | 30 | 0 | 0 | 09/07/2021 | 30 | Dijual RHM Flats Putih 1 Pasang | Persediaan Barang | 1-150 | | Rp 200.000 |
| 0 | 0 | 0 | 0 | | | | | | | |
| 311-110 | 31 | 0 | 0 | 10/06/2021 | 31 | Dijual Nevada Putih 2 Pasang | Kas Kecil | 1-110 | Rp 600.000 | |
| 314-100 | 31 | 0 | 0 | 10/06/2021 | 31 | Dijual Nevada Putih 2 Pasang | Penjualan Barang | 4-100 | | Rp 600.000 |
| 315-100 | 31 | 0 | 0 | 10/06/2021 | 31 | Dijual Nevada Putih 2 Pasang | Harga Pokok Penjualan Barang | 5-100 | Rp 500.000 | |
| 311-150 | 31 | 0 | 0 | 10/06/2021 | 31 | Dijual Nevada Putih 2 Pasang | Persediaan Barang | 1-150 | | Rp 500.000 |
| 0 | 0 | 0 | 0 | | | | | | | |
| 321-110 | 32 | 0 | 0 | 10/06/2021 | 32 | Dijual Nevada Hitam 1 Pasang | Kas Kecil | 1-110 | Rp 300.000 | |
| 324-100 | 32 | 0 | 0 | 10/06/2021 | 32 | Dijual Nevada Hitam 1 Pasang | Penjualan Barang | 4-100 | | Rp 300.000 |
| 325-100 | 32 | 0 | 0 | 10/06/2021 | 32 | Dijual Nevada Hitam 1 Pasang | Harga Pokok Penjualan Barang | 5-100 | Rp 250.000 | |
| 321-150 | 32 | 0 | 0 | 10/06/2021 | 32 | Dijual Nevada Hitam 1 Pasang | Persediaan Barang | 1-150 | | Rp 250.000 |
| 0 | 0 | 0 | 0 | | | | | | | |
| 331-110 | 33 | 0 | 0 | 10/06/2021 | 33 | Dijual Sepatu Nike Biru 1 Pasang | Kas Kecil | 1-110 | Rp 300.000 | |
| 334-100 | 33 | 0 | 0 | 10/06/2021 | 33 | Dijual Sepatu Nike Biru 1 Pasang | Penjualan Barang | 4-100 | | Rp 300.000 |
| 335-100 | 33 | 0 | 0 | 10/06/2021 | 33 | Dijual Sepatu Nike Biru 1 Pasang | Harga Pokok Penjualan Barang | 5-100 | Rp 250.000 | |
| 331-150 | 33 | 0 | 0 | 10/06/2021 | 33 | Dijual Sepatu Nike Biru 1 Pasang | Persediaan Barang | 1-150 | | Rp 250.000 |
| 0 | 0 | 0 | 0 | | | | | | | |
| 341-110 | 34 | 0 | 0 | 11/06/2021 | 34 | Dijual Bellashoes Jeselin Heels 2 Pasang | Kas Kecil | 1-110 | Rp 250.000 | |
| 344-100 | 34 | 0 | 0 | 11/06/2021 | 34 | Dijual Bellashoes Jeselin Heels 2 Pasang | Penjualan Barang | 4-100 | | Rp 250.000 |
| 345-100 | 34 | 0 | 0 | 11/06/2021 | 34 | Dijual Bellashoes Jeselin Heels 2 Pasang | Harga Pokok Penjualan Barang | 5-100 | Rp 200.000 | |
| 341-150 | 34 | 0 | 0 | 11/06/2021 | 34 | Dijual Bellashoes Jeselin Heels 2 Pasang | Persediaan Barang | 1-150 | | Rp 200.000 |
| 0 | 0 | 0 | 0 | | | | | | | |
| 351-110 | 35 | 0 | 0 | 11/06/2021 | 35 | Dijual Damella Amyna Heels Motif 2 Pasang | Kas Kecil | 1-110 | Rp 360.000 | |
| 354-100 | 35 | 0 | 0 | 11/06/2021 | 35 | Dijual Damella Amyna Heels Motif 2 Pasang | Penjualan Barang | 4-100 | | Rp 360.000 |
| 355-100 | 35 | 0 | 0 | 11/06/2021 | 35 | Dijual Damella Amyna Heels Motif 2 Pasang | Harga Pokok Penjualan Barang | 5-100 | Rp 300.000 | |
| 351-150 | 35 | 0 | 0 | 11/06/2021 | 35 | Dijual Damella Amyna Heels Motif 2 Pasang | Persediaan Barang | 1-150 | | Rp 300.000 |
| 0 | 0 | 0 | 0 | | | | | | | |
| 361-110 | 36 | 0 | 0 | 11/06/2021 | 36 | Dijual Damella Amyna Heels Pink 1 Pasang | Kas Kecil | 1-110 | Rp 180.000 | |
| 364-100 | 36 | 0 | 0 | 11/06/2021 | 36 | Dijual Damella Amyna Heels Pink 1 Pasang | Penjualan Barang | 4-100 | | Rp 180.000 |
| 365-100 | 36 | 0 | 0 | 11/06/2021 | 36 | Dijual Damella Amyna Heels Pink 1 Pasang | Harga Pokok Penjualan Barang | 5-100 | Rp 150.000 | |

| | | | | | | | | | | |
|---------|----|---|---|------------|----|--|------------------------------|-------|------------|------------|
| 371-110 | 37 | 0 | 0 | 12/06/2021 | 37 | Dijual RHM Andin Heels Kaca 2 Pasang | Kas Kecil | 1-110 | Rp 300.000 | |
| 374-100 | 37 | 0 | 0 | 12/06/2021 | 37 | Dijual RHM Andin Heels Kaca 2 Pasang | Penjualan Barang | 4-100 | | Rp 300.000 |
| 375-100 | 37 | 0 | 0 | 12/06/2021 | 37 | Dijual RHM Andin Heels Kaca 2 Pasang | Harga Pokok Penjualan Barang | 5-100 | Rp 240.000 | |
| 371-150 | 37 | 0 | 0 | 12/06/2021 | 37 | Dijual RHM Andin Heels Kaca 2 Pasang | Persediaan Barang | 1-150 | | Rp 240.000 |
| 0 | 0 | 0 | 0 | | | | | | | |
| 381-110 | 38 | 0 | 0 | 12/06/2021 | 38 | Dijual RHM Heels Evelin 2 Pasang | Kas Kecil | 1-110 | Rp 300.000 | |
| 384-100 | 38 | 0 | 0 | 12/06/2021 | 38 | Dijual RHM Heels Evelin 2 Pasang | Penjualan Barang | 4-100 | | Rp 300.000 |
| 385-100 | 38 | 0 | 0 | 12/06/2021 | 38 | Dijual RHM Heels Evelin 2 Pasang | Harga Pokok Penjualan Barang | 5-100 | Rp 240.000 | |
| 381-150 | 38 | 0 | 0 | 12/06/2021 | 38 | Dijual RHM Heels Evelin 2 Pasang | Persediaan Barang | 1-150 | | Rp 240.000 |
| 0 | 0 | 0 | 0 | | | | | | | |
| 391-110 | 39 | 0 | 0 | 12/06/2021 | 39 | Dijual Sepatu Vans Hitam 2 Pasang | Kas Kecil | 1-110 | Rp 500.000 | |
| 394-100 | 39 | 0 | 0 | 12/06/2021 | 39 | Dijual Sepatu Vans Hitam 2 Pasang | Penjualan Barang | 4-100 | | Rp 500.000 |
| 395-100 | 39 | 0 | 0 | 12/06/2021 | 39 | Dijual Sepatu Vans Hitam 2 Pasang | Harga Pokok Penjualan Barang | 5-100 | Rp 400.000 | |
| 391-150 | 39 | 0 | 0 | 12/06/2021 | 39 | Dijual Sepatu Vans Hitam 2 Pasang | Persediaan Barang | 1-150 | | Rp 400.000 |
| 0 | 0 | 0 | 0 | | | | | | | |
| 401-110 | 40 | 0 | 0 | 12/06/2021 | 40 | Dijual Sepatu Vans Putih 1 Pasang | Kas Kecil | 1-110 | Rp 250.000 | |
| 404-100 | 40 | 0 | 0 | 12/06/2021 | 40 | Dijual Sepatu Vans Putih 1 Pasang | Penjualan Barang | 4-100 | | Rp 250.000 |
| 405-100 | 40 | 0 | 0 | 12/06/2021 | 40 | Dijual Sepatu Vans Putih 1 Pasang | Harga Pokok Penjualan Barang | 5-100 | Rp 200.000 | |
| 401-150 | 40 | 0 | 0 | 12/06/2021 | 40 | Dijual Sepatu Vans Putih 1 Pasang | Persediaan Barang | 1-150 | | Rp 200.000 |
| 0 | 0 | 0 | 0 | | | | | | | |
| 411-110 | 41 | 0 | 0 | 14/06/2021 | 41 | Dijual Damella Flats Hitam 2 Pasang | Kas Kecil | 1-110 | Rp 360.000 | |
| 414-100 | 41 | 0 | 0 | 14/06/2021 | 41 | Dijual Damella Flats Hitam 2 Pasang | Penjualan Barang | 4-100 | | Rp 360.000 |
| 415-100 | 41 | 0 | 0 | 14/06/2021 | 41 | Dijual Damella Flats Hitam 2 Pasang | Harga Pokok Penjualan Barang | 5-100 | Rp 300.000 | |
| 411-150 | 41 | 0 | 0 | 14/06/2021 | 41 | Dijual Damella Flats Hitam 2 Pasang | Persediaan Barang | 1-150 | | Rp 300.000 |
| 0 | 0 | 0 | 0 | | | | | | | |
| 421-110 | 42 | 0 | 0 | 14/06/2021 | 42 | Dijual RHM Heels hak tahu pitasha 1 Pasang | Kas Kecil | 1-110 | Rp 150.000 | |
| 424-100 | 42 | 0 | 0 | 14/06/2021 | 42 | Dijual RHM Heels hak tahu pitasha 1 Pasang | Penjualan Barang | 4-100 | | Rp 150.000 |
| 425-100 | 42 | 0 | 0 | 14/06/2021 | 42 | Dijual RHM Heels hak tahu pitasha 1 Pasang | Harga Pokok Penjualan Barang | 5-100 | Rp 120.000 | |
| 421-150 | 42 | 0 | 0 | 14/06/2021 | 42 | Dijual RHM Heels hak tahu pitasha 1 Pasang | Persediaan Barang | 1-150 | | Rp 120.000 |
| 0 | 0 | 0 | 0 | | | | | | | |
| 431-110 | 43 | 0 | 0 | 14/06/2021 | 43 | Dijual RHM Andin Heels Kaca 1 Pasang | Kas Kecil | 1-110 | Rp 150.000 | |
| 434-100 | 43 | 0 | 0 | 14/06/2021 | 43 | Dijual RHM Andin Heels Kaca 1 Pasang | Penjualan Barang | 4-100 | | Rp 150.000 |
| 435-100 | 43 | 0 | 0 | 14/06/2021 | 43 | Dijual RHM Andin Heels Kaca 1 Pasang | Harga Pokok Penjualan Barang | 5-100 | Rp 120.000 | |
| 431-150 | 43 | 0 | 0 | 14/06/2021 | 43 | Dijual RHM Andin Heels Kaca 1 Pasang | Persediaan Barang | 1-150 | | Rp 120.000 |

| | | | | | | | | | | | | |
|---------|----|---|---|------------|----|--|------------------------------|-------|--|----|---------|------------|
| 144-100 | 44 | 0 | 0 | 15/06/2021 | 44 | Dijual Keynara Hak Tahu Brukat Monica 1 Pasang | Penjualan Barang | 4-100 | | | | |
| 145-100 | 44 | 0 | 0 | 15/06/2021 | 44 | Dijual Keynara Hak Tahu Brukat Monica 1 Pasang | Harga Pokok Penjualan Barang | 5-100 | | Rp | 120.000 | Rp 150.000 |
| 141-150 | 44 | 0 | 0 | 15/06/2021 | 44 | Dijual Keynara Hak Tahu Brukat Monica 1 Pasang | Persediaan Barang | 1-150 | | | | Rp 120.000 |
| 0 | 0 | 0 | 0 | | | | | | | | | |
| 151-110 | 45 | 0 | 0 | 15/06/2021 | 45 | Dijual Keynara Acaxia Hak 2 Pasang | Kas Kecil | 1-110 | | Rp | 300.000 | |
| 154-100 | 45 | 0 | 0 | 15/06/2021 | 45 | Dijual Keynara Acaxia Hak 2 Pasang | Penjualan Barang | 4-100 | | | | Rp 300.000 |
| 155-100 | 45 | 0 | 0 | 15/06/2021 | 45 | Dijual Keynara Acaxia Hak 2 Pasang | Harga Pokok Penjualan Barang | 5-100 | | Rp | 240.000 | |
| 151-150 | 45 | 0 | 0 | 15/06/2021 | 45 | Dijual Keynara Acaxia Hak 2 Pasang | Persediaan Barang | 1-150 | | | | Rp 240.000 |
| 0 | 0 | 0 | 0 | | | | | | | | | |
| 161-110 | 46 | 0 | 0 | 16/06/2021 | 46 | Dijual Keynara Cassandra Hak Kaca 1 Pasang | Kas Kecil | 1-110 | | Rp | 150.000 | |
| 164-100 | 46 | 0 | 0 | 16/06/2021 | 46 | Dijual Keynara Cassandra Hak Kaca 1 Pasang | Penjualan Barang | 4-100 | | | | Rp 150.000 |
| 165-100 | 46 | 0 | 0 | 16/06/2021 | 46 | Dijual Keynara Cassandra Hak Kaca 1 Pasang | Harga Pokok Penjualan Barang | 5-100 | | Rp | 120.000 | |
| 161-150 | 46 | 0 | 0 | 16/06/2021 | 46 | Dijual Keynara Cassandra Hak Kaca 1 Pasang | Persediaan Barang | 1-150 | | | | Rp 120.000 |
| 0 | 0 | 0 | 0 | | | | | | | | | |
| 171-110 | 47 | 0 | 0 | 16/06/2021 | 47 | Dijual Bellashoes Saymitha Mules 2 Pasang | Kas Kecil | 1-110 | | Rp | 250.000 | |
| 174-100 | 47 | 0 | 0 | 16/06/2021 | 47 | Dijual Bellashoes Saymitha Mules 2 Pasang | Penjualan Barang | 4-100 | | | | Rp 250.000 |
| 175-100 | 47 | 0 | 0 | 16/06/2021 | 47 | Dijual Bellashoes Saymitha Mules 2 Pasang | Harga Pokok Penjualan Barang | 5-100 | | Rp | 200.000 | |
| 171-150 | 47 | 0 | 0 | 16/06/2021 | 47 | Dijual Bellashoes Saymitha Mules 2 Pasang | Persediaan Barang | 1-150 | | | | Rp 200.000 |
| 0 | 0 | 0 | 0 | | | | | | | | | |
| 181-110 | 48 | 0 | 0 | 16/06/2021 | 48 | Dijual Bellashoes Gaudi Mules 3 Pasang | Kas Kecil | 1-110 | | Rp | 375.000 | |
| 184-100 | 48 | 0 | 0 | 16/06/2021 | 48 | Dijual Bellashoes Gaudi Mules 3 Pasang | Penjualan Barang | 4-100 | | | | Rp 375.000 |
| 185-100 | 48 | 0 | 0 | 16/06/2021 | 48 | Dijual Bellashoes Gaudi Mules 3 Pasang | Harga Pokok Penjualan Barang | 5-100 | | Rp | 300.000 | |
| 181-150 | 48 | 0 | 0 | 16/06/2021 | 48 | Dijual Bellashoes Gaudi Mules 3 Pasang | Persediaan Barang | 1-150 | | | | Rp 300.000 |
| 0 | 0 | 0 | 0 | | | | | | | | | |
| 191-110 | 49 | 0 | 0 | 17/06/2021 | 49 | Dijual Bellashoes Ibiza Mules 3 Pasang | Kas Kecil | 1-110 | | Rp | 375.000 | |
| 194-100 | 49 | 0 | 0 | 17/06/2021 | 49 | Dijual Bellashoes Ibiza Mules 3 Pasang | Penjualan Barang | 4-100 | | | | Rp 375.000 |
| 195-100 | 49 | 0 | 0 | 17/06/2021 | 49 | Dijual Bellashoes Ibiza Mules 3 Pasang | Harga Pokok Penjualan Barang | 5-100 | | Rp | 300.000 | |
| 191-150 | 49 | 0 | 0 | 17/06/2021 | 49 | Dijual Bellashoes Ibiza Mules 3 Pasang | Persediaan Barang | 1-150 | | | | Rp 300.000 |
| 0 | 0 | 0 | 0 | | | | | | | | | |
| 201-110 | 50 | 0 | 0 | 17/06/2021 | 50 | Dijual Sepatu Vans Kotak Kotak 2 Pasang | Kas Kecil | 1-110 | | Rp | 500.000 | |
| 204-100 | 50 | 0 | 0 | 17/06/2021 | 50 | Dijual Sepatu Vans Kotak Kotak 2 Pasang | Penjualan Barang | 4-100 | | | | Rp 500.000 |
| 205-100 | 50 | 0 | 0 | 17/06/2021 | 50 | Dijual Sepatu Vans Kotak Kotak 2 Pasang | Harga Pokok Penjualan Barang | 5-100 | | Rp | 400.000 | |
| 201-150 | 50 | 0 | 0 | 17/06/2021 | 50 | Dijual Sepatu Vans Kotak Kotak 2 Pasang | Persediaan Barang | 1-150 | | | | Rp 400.000 |

| | | | | | | | | | | | | |
|---------|----|---|---|------------|----|---------------------------------------|------------------------------|-------|--|----|---------|------------|
| 111-110 | 51 | 0 | 0 | 18/06/2021 | 51 | Dijual Bellashoes Regina 3 Pasang | Kas Kecil | 1-110 | | Rp | 375.000 | |
| 114-100 | 51 | 0 | 0 | 18/06/2021 | 51 | Dijual Bellashoes Regina 3 Pasang | Penjualan Barang | 4-100 | | | | Rp 375.000 |
| 115-100 | 51 | 0 | 0 | 18/06/2021 | 51 | Dijual Bellashoes Regina 3 Pasang | Harga Pokok Penjualan Barang | 5-100 | | Rp | 300.000 | |
| 111-150 | 51 | 0 | 0 | 18/06/2021 | 51 | Dijual Bellashoes Regina 3 Pasang | Persediaan Barang | 1-150 | | | | Rp 300.000 |
| 0 | 0 | 0 | 0 | | | | | | | | | |
| 121-110 | 52 | 0 | 0 | 18/06/2021 | 52 | Dijual Bellashoes Viofi 2 Pasang | Kas Kecil | 1-110 | | Rp | 250.000 | |
| 124-100 | 52 | 0 | 0 | 18/06/2021 | 52 | Dijual Bellashoes Viofi 2 Pasang | Penjualan Barang | 4-100 | | | | Rp 250.000 |
| 125-100 | 52 | 0 | 0 | 18/06/2021 | 52 | Dijual Bellashoes Viofi 2 Pasang | Harga Pokok Penjualan Barang | 5-100 | | Rp | 200.000 | |
| 121-150 | 52 | 0 | 0 | 18/06/2021 | 52 | Dijual Bellashoes Viofi 2 Pasang | Persediaan Barang | 1-150 | | | | Rp 200.000 |
| 0 | 0 | 0 | 0 | | | | | | | | | |
| 131-110 | 53 | 0 | 0 | 18/06/2021 | 53 | Dijual Sepatu Puma Hitam 1 Pasang | Kas Kecil | 1-110 | | Rp | 300.000 | |
| 134-100 | 53 | 0 | 0 | 18/06/2021 | 53 | Dijual Sepatu Puma Hitam 1 Pasang | Penjualan Barang | 4-100 | | | | Rp 300.000 |
| 135-100 | 53 | 0 | 0 | 18/06/2021 | 53 | Dijual Sepatu Puma Hitam 1 Pasang | Harga Pokok Penjualan Barang | 5-100 | | Rp | 250.000 | |
| 131-150 | 53 | 0 | 0 | 18/06/2021 | 53 | Dijual Sepatu Puma Hitam 1 Pasang | Persediaan Barang | 1-150 | | | | Rp 250.000 |
| 0 | 0 | 0 | 0 | | | | | | | | | |
| 141-110 | 54 | 0 | 0 | 19/06/2021 | 54 | Dijual Sepatu Fila Putih 1 Pasang | Kas Kecil | 1-110 | | Rp | 250.000 | |
| 144-100 | 54 | 0 | 0 | 19/06/2021 | 54 | Dijual Sepatu Fila Putih 1 Pasang | Penjualan Barang | 4-100 | | | | Rp 250.000 |
| 145-100 | 54 | 0 | 0 | 19/06/2021 | 54 | Dijual Sepatu Fila Putih 1 Pasang | Harga Pokok Penjualan Barang | 5-100 | | Rp | 200.000 | |
| 141-150 | 54 | 0 | 0 | 19/06/2021 | 54 | Dijual Sepatu Fila Putih 1 Pasang | Persediaan Barang | 1-150 | | | | Rp 200.000 |
| 0 | 0 | 0 | 0 | | | | | | | | | |
| 151-110 | 55 | 0 | 0 | 19/06/2021 | 55 | Dijual Sepatu Adidas Hitam 2 Pasang | Kas Kecil | 1-110 | | Rp | 500.000 | |
| 154-100 | 55 | 0 | 0 | 19/06/2021 | 55 | Dijual Sepatu Adidas Hitam 2 Pasang | Penjualan Barang | 4-100 | | | | Rp 500.000 |
| 155-100 | 55 | 0 | 0 | 19/06/2021 | 55 | Dijual Sepatu Adidas Hitam 2 Pasang | Harga Pokok Penjualan Barang | 5-100 | | Rp | 400.000 | |
| 151-150 | 55 | 0 | 0 | 19/06/2021 | 55 | Dijual Sepatu Adidas Hitam 2 Pasang | Persediaan Barang | 1-150 | | | | Rp 400.000 |
| 0 | 0 | 0 | 0 | | | | | | | | | |
| 161-110 | 56 | 0 | 0 | 19/06/2021 | 56 | Dijual Bellashoes Harly 2 Pasang | Kas Kecil | 1-110 | | Rp | 250.000 | |
| 164-100 | 56 | 0 | 0 | 19/06/2021 | 56 | Dijual Bellashoes Harly 2 Pasang | Penjualan Barang | 4-100 | | | | Rp 250.000 |
| 165-100 | 56 | 0 | 0 | 19/06/2021 | 56 | Dijual Bellashoes Harly 2 Pasang | Harga Pokok Penjualan Barang | 5-100 | | Rp | 200.000 | |
| 161-150 | 56 | 0 | 0 | 19/06/2021 | 56 | Dijual Bellashoes Harly 2 Pasang | Persediaan Barang | 1-150 | | | | Rp 200.000 |
| 0 | 0 | 0 | 0 | | | | | | | | | |
| 171-110 | 57 | 0 | 0 | 19/06/2021 | 57 | Dijual Bellashoes Flat Tiara 2 Pasang | Kas Kecil | 1-110 | | Rp | 250.000 | |
| 174-100 | 57 | 0 | 0 | 19/06/2021 | 57 | Dijual Bellashoes Flat Tiara 2 Pasang | Penjualan Barang | 4-100 | | | | Rp 250.000 |
| 175-100 | 57 | 0 | 0 | 19/06/2021 | 57 | Dijual Bellashoes Flat Tiara 2 Pasang | Harga Pokok Penjualan Barang | 5-100 | | Rp | 200.000 | |
| 171-150 | 57 | 0 | 0 | 19/06/2021 | 57 | Dijual Bellashoes Flat Tiara 2 Pasang | Persediaan Barang | 1-150 | | | | Rp 200.000 |

| | | | | | | | | | | | | |
|---------|----|---|---|------------|----|---|------------------------------|-------|--|----|---------|------------|
| 581-110 | 58 | 0 | 0 | 20/06/2021 | 58 | Dijual Bellashoes Ivanka 1 Pasang | Kas Kecil | 1-110 | | Rp | 125.000 | |
| 584-100 | 58 | 0 | 0 | 20/06/2021 | 58 | Dijual Bellashoes Ivanka 1 Pasang | Penjualan Barang | 4-100 | | | | Rp 125.000 |
| 585-100 | 58 | 0 | 0 | 20/06/2021 | 58 | Dijual Bellashoes Ivanka 1 Pasang | Harga Pokok Penjualan Barang | 5-100 | | Rp | 100.000 | |
| 581-150 | 58 | 0 | 0 | 20/06/2021 | 58 | Dijual Bellashoes Ivanka 1 Pasang | Persediaan Barang | 1-150 | | | | Rp 100.000 |
| 0 | 0 | 0 | 0 | | | | | | | | | |
| 591-110 | 59 | 0 | 0 | 20/06/2021 | 59 | Dijual Keynara Acaxia Hak 2 Pasang | Kas Kecil | 1-110 | | Rp | 360.000 | |
| 594-100 | 59 | 0 | 0 | 20/06/2021 | 59 | Dijual Keynara Acaxia Hak 2 Pasang | Penjualan Barang | 4-100 | | | | Rp 360.000 |
| 595-100 | 59 | 0 | 0 | 20/06/2021 | 59 | Dijual Keynara Acaxia Hak 2 Pasang | Harga Pokok Penjualan Barang | 5-100 | | Rp | 300.000 | |
| 591-150 | 59 | 0 | 0 | 20/06/2021 | 59 | Dijual Keynara Acaxia Hak 2 Pasang | Persediaan Barang | 1-150 | | | | Rp 300.000 |
| 0 | 0 | 0 | 0 | | | | | | | | | |
| 601-110 | 60 | 0 | 0 | 20/06/2021 | 60 | Dijual Keynara Heels Tali 1 Pasang | Kas Kecil | 1-110 | | Rp | 150.000 | |
| 604-100 | 60 | 0 | 0 | 20/06/2021 | 60 | Dijual Keynara Heels Tali 1 Pasang | Penjualan Barang | 4-100 | | | | Rp 150.000 |
| 605-100 | 60 | 0 | 0 | 20/06/2021 | 60 | Dijual Keynara Heels Tali 1 Pasang | Harga Pokok Penjualan Barang | 5-100 | | Rp | 120.000 | |
| 601-150 | 60 | 0 | 0 | 20/06/2021 | 60 | Dijual Keynara Heels Tali 1 Pasang | Persediaan Barang | 1-150 | | | | Rp 120.000 |
| 0 | 0 | 0 | 0 | | | | | | | | | |
| 611-110 | 61 | 0 | 0 | 21/06/2021 | 61 | Dijual RHM Edrea Heels 3 Pasang | Kas Kecil | 1-110 | | Rp | 540.000 | |
| 614-100 | 61 | 0 | 0 | 21/06/2021 | 61 | Dijual RHM Edrea Heels 3 Pasang | Penjualan Barang | 4-100 | | | | Rp 540.000 |
| 615-100 | 61 | 0 | 0 | 21/06/2021 | 61 | Dijual RHM Edrea Heels 3 Pasang | Harga Pokok Penjualan Barang | 5-100 | | Rp | 450.000 | |
| 611-150 | 61 | 0 | 0 | 21/06/2021 | 61 | Dijual RHM Edrea Heels 3 Pasang | Persediaan Barang | 1-150 | | | | Rp 450.000 |
| 0 | 0 | 0 | 0 | | | | | | | | | |
| 621-110 | 62 | 0 | 0 | 21/06/2021 | 62 | Dijual Damelia Amrya Heels Hitam 2 Pasang | Kas Kecil | 1-110 | | Rp | 360.000 | |
| 624-100 | 62 | 0 | 0 | 21/06/2021 | 62 | Dijual Damelia Amrya Heels Hitam 2 Pasang | Penjualan Barang | 4-100 | | | | Rp 360.000 |
| 625-100 | 62 | 0 | 0 | 21/06/2021 | 62 | Dijual Damelia Amrya Heels Hitam 2 Pasang | Harga Pokok Penjualan Barang | 5-100 | | Rp | 300.000 | |
| 621-150 | 62 | 0 | 0 | 21/06/2021 | 62 | Dijual Damelia Amrya Heels Hitam 2 Pasang | Persediaan Barang | 1-150 | | | | Rp 300.000 |
| 0 | 0 | 0 | 0 | | | | | | | | | |
| 631-110 | 63 | 0 | 0 | 22/06/2021 | 63 | Dijual Sepatu Fila abu-abu 1 Pasang | Kas Kecil | 1-110 | | Rp | 250.000 | |
| 634-100 | 63 | 0 | 0 | 22/06/2021 | 63 | Dijual Sepatu Fila abu-abu 1 Pasang | Penjualan Barang | 4-100 | | | | Rp 250.000 |
| 635-100 | 63 | 0 | 0 | 22/06/2021 | 63 | Dijual Sepatu Fila abu-abu 1 Pasang | Harga Pokok Penjualan Barang | 5-100 | | Rp | 200.000 | |
| 631-150 | 63 | 0 | 0 | 22/06/2021 | 63 | Dijual Sepatu Fila abu-abu 1 Pasang | Persediaan Barang | 1-150 | | | | Rp 200.000 |
| 0 | 0 | 0 | 0 | | | | | | | | | |
| 641-110 | 64 | 0 | 0 | 22/06/2021 | 64 | Dijual Damelia Amrya Heels Hitam 1 Pasang | Kas Kecil | 1-110 | | Rp | 180.000 | |
| 644-100 | 64 | 0 | 0 | 22/06/2021 | 64 | Dijual Damelia Amrya Heels Hitam 1 Pasang | Penjualan Barang | 4-100 | | | | Rp 180.000 |
| 645-100 | 64 | 0 | 0 | 22/06/2021 | 64 | Dijual Damelia Amrya Heels Hitam 1 Pasang | Harga Pokok Penjualan Barang | 5-100 | | Rp | 150.000 | |
| 641-150 | 64 | 0 | 0 | 22/06/2021 | 64 | Dijual Damelia Amrya Heels Hitam 1 Pasang | Persediaan Barang | 1-150 | | | | Rp 150.000 |

| | | | | | | | | | | | |
|---------|----|---|---|------------|----|---|------------------------------|-------|----|---------|------------|
| 654-100 | 65 | 0 | 0 | 22/06/2021 | 65 | Dijual Sepatu Nike Hitam 2 Pasang | Kas Kecil | 4-100 | Rp | 600.000 | |
| 655-100 | 65 | 0 | 0 | 22/06/2021 | 65 | Dijual Sepatu Nike Hitam 2 Pasang | Harga Pokok Penjualan Barang | 5-100 | Rp | 500.000 | Rp 600.000 |
| 651-150 | 65 | 0 | 0 | 22/06/2021 | 65 | Dijual Sepatu Nike Hitam 2 Pasang | Persediaan Barang | 1-150 | | | Rp 500.000 |
| 0 | 0 | 0 | 0 | | | | | | | | |
| 661-110 | 66 | 0 | 0 | 23/06/2021 | 66 | Dijual Damella Amyra Heels Cream 1 Pasang | Kas Kecil | 1-110 | Rp | 180.000 | |
| 664-100 | 66 | 0 | 0 | 23/06/2021 | 66 | Dijual Damella Amyra Heels Cream 1 Pasang | Penjualan Barang | 4-100 | | | Rp 180.000 |
| 665-100 | 66 | 0 | 0 | 23/06/2021 | 66 | Dijual Damella Amyra Heels Cream 1 Pasang | Harga Pokok Penjualan Barang | 5-100 | Rp | 150.000 | |
| 661-150 | 66 | 0 | 0 | 23/06/2021 | 66 | Dijual Damella Amyra Heels Cream 1 Pasang | Persediaan Barang | 1-150 | | | Rp 150.000 |
| 0 | 0 | 0 | 0 | | | | | | | | |
| 671-110 | 67 | 0 | 0 | 23/06/2021 | 67 | Dijual Sepatu Nevada Putih 1 Pasang | Kas Kecil | 1-110 | Rp | 300.000 | |
| 674-100 | 67 | 0 | 0 | 23/06/2021 | 67 | Dijual Sepatu Nevada Putih 1 Pasang | Penjualan Barang | 4-100 | | | Rp 300.000 |
| 675-100 | 67 | 0 | 0 | 23/06/2021 | 67 | Dijual Sepatu Nevada Putih 1 Pasang | Harga Pokok Penjualan Barang | 5-100 | Rp | 250.000 | |
| 671-150 | 67 | 0 | 0 | 23/06/2021 | 67 | Dijual Sepatu Nevada Putih 1 Pasang | Persediaan Barang | 1-150 | | | Rp 250.000 |
| 0 | 0 | 0 | 0 | | | | | | | | |
| 681-110 | 68 | 0 | 0 | 23/06/2021 | 68 | Dijual Sepatu Vans Putih 2 Pasang | Kas Kecil | 1-110 | Rp | 500.000 | |
| 684-100 | 68 | 0 | 0 | 23/06/2021 | 68 | Dijual Sepatu Vans Putih 2 Pasang | Penjualan Barang | 4-100 | | | Rp 500.000 |
| 685-100 | 68 | 0 | 0 | 23/06/2021 | 68 | Dijual Sepatu Vans Putih 2 Pasang | Harga Pokok Penjualan Barang | 5-100 | Rp | 400.000 | |
| 681-150 | 68 | 0 | 0 | 23/06/2021 | 68 | Dijual Sepatu Vans Putih 2 Pasang | Persediaan Barang | 1-150 | | | Rp 400.000 |
| 0 | 0 | 0 | 0 | | | | | | | | |
| 691-110 | 69 | 0 | 0 | 23/06/2021 | 69 | Dijual Sepatu Vans Hitam 2 Pasang | Kas Kecil | 1-110 | Rp | 500.000 | |
| 694-100 | 69 | 0 | 0 | 23/06/2021 | 69 | Dijual Sepatu Vans Hitam 2 Pasang | Penjualan Barang | 4-100 | | | Rp 500.000 |
| 695-100 | 69 | 0 | 0 | 23/06/2021 | 69 | Dijual Sepatu Vans Hitam 2 Pasang | Harga Pokok Penjualan Barang | 5-100 | Rp | 400.000 | |
| 691-150 | 69 | 0 | 0 | 23/06/2021 | 69 | Dijual Sepatu Vans Hitam 2 Pasang | Persediaan Barang | 1-150 | | | Rp 400.000 |
| 0 | 0 | 0 | 0 | | | | | | | | |
| 701-110 | 70 | 0 | 0 | 24/06/2021 | 70 | Dijual RHM Andin Heels Kaca 2 Pasang | Kas Kecil | 1-110 | Rp | 300.000 | |
| 704-100 | 70 | 0 | 0 | 24/06/2021 | 70 | Dijual RHM Andin Heels Kaca 2 Pasang | Penjualan Barang | 4-100 | | | Rp 300.000 |
| 705-100 | 70 | 0 | 0 | 24/06/2021 | 70 | Dijual RHM Andin Heels Kaca 2 Pasang | Harga Pokok Penjualan Barang | 5-100 | Rp | 240.000 | |
| 701-150 | 70 | 0 | 0 | 24/06/2021 | 70 | Dijual RHM Andin Heels Kaca 2 Pasang | Persediaan Barang | 1-150 | | | Rp 240.000 |
| 0 | 0 | 0 | 0 | | | | | | | | |
| 711-110 | 71 | 0 | 0 | 24/06/2021 | 71 | Dijual RHM Edrea Heels 1 Pasang | Kas Kecil | 1-110 | Rp | 150.000 | |
| 714-100 | 71 | 0 | 0 | 24/06/2021 | 71 | Dijual RHM Edrea Heels 1 Pasang | Penjualan Barang | 4-100 | | | Rp 150.000 |
| 715-100 | 71 | 0 | 0 | 24/06/2021 | 71 | Dijual RHM Edrea Heels 1 Pasang | Harga Pokok Penjualan Barang | 5-100 | Rp | 120.000 | |
| 711-150 | 71 | 0 | 0 | 24/06/2021 | 71 | Dijual RHM Edrea Heels 1 Pasang | Persediaan Barang | 1-150 | | | Rp 120.000 |

| | | | | | | | | | | | |
|---------|----|---|---|------------|----|---|------------------------------|-------|----|---------|------------|
| 721-110 | 72 | 0 | 0 | 25/06/2021 | 72 | Dijual RHM Rosalia Heels 2 Pasang | Kas Kecil | 1-110 | Rp | 300.000 | |
| 724-100 | 72 | 0 | 0 | 25/06/2021 | 72 | Dijual RHM Rosalia Heels 2 Pasang | Penjualan Barang | 4-100 | | | Rp 300.000 |
| 725-100 | 72 | 0 | 0 | 25/06/2021 | 72 | Dijual RHM Rosalia Heels 2 Pasang | Harga Pokok Penjualan Barang | 5-100 | Rp | 240.000 | |
| 721-150 | 72 | 0 | 0 | 25/06/2021 | 72 | Dijual RHM Rosalia Heels 2 Pasang | Persediaan Barang | 1-150 | | | Rp 240.000 |
| 0 | 0 | 0 | 0 | | | | | | | | |
| 731-110 | 73 | 0 | 0 | 25/06/2021 | 73 | Dijual RHM Heels Evelin 2 Pasang | Kas Kecil | 1-110 | Rp | 300.000 | |
| 734-100 | 73 | 0 | 0 | 25/06/2021 | 73 | Dijual RHM Heels Evelin 2 Pasang | Penjualan Barang | 4-100 | | | Rp 300.000 |
| 735-100 | 73 | 0 | 0 | 25/06/2021 | 73 | Dijual RHM Heels Evelin 2 Pasang | Harga Pokok Penjualan Barang | 5-100 | Rp | 240.000 | |
| 731-150 | 73 | 0 | 0 | 25/06/2021 | 73 | Dijual RHM Heels Evelin 2 Pasang | Persediaan Barang | 1-150 | | | Rp 240.000 |
| 0 | 0 | 0 | 0 | | | | | | | | |
| 741-110 | 74 | 0 | 0 | 25/06/2021 | 74 | Dijual Sepatu Nike Hitam 2 Pasang | Kas Kecil | 1-110 | Rp | 600.000 | |
| 744-100 | 74 | 0 | 0 | 25/06/2021 | 74 | Dijual Sepatu Nike Hitam 2 Pasang | Penjualan Barang | 4-100 | | | Rp 600.000 |
| 745-100 | 74 | 0 | 0 | 25/06/2021 | 74 | Dijual Sepatu Nike Hitam 2 Pasang | Harga Pokok Penjualan Barang | 5-100 | Rp | 500.000 | |
| 741-150 | 74 | 0 | 0 | 25/06/2021 | 74 | Dijual Sepatu Nike Hitam 2 Pasang | Persediaan Barang | 1-150 | | | Rp 500.000 |
| 0 | 0 | 0 | 0 | | | | | | | | |
| 751-110 | 75 | 0 | 0 | 25/06/2021 | 75 | Dijual Adidas Hitam 1 Pasang | Kas Kecil | 1-110 | Rp | 250.000 | |
| 754-100 | 75 | 0 | 0 | 25/06/2021 | 75 | Dijual Adidas Hitam 1 Pasang | Penjualan Barang | 4-100 | | | Rp 250.000 |
| 755-100 | 75 | 0 | 0 | 25/06/2021 | 75 | Dijual Adidas Hitam 1 Pasang | Harga Pokok Penjualan Barang | 5-100 | Rp | 200.000 | |
| 751-150 | 75 | 0 | 0 | 25/06/2021 | 75 | Dijual Adidas Hitam 1 Pasang | Persediaan Barang | 1-150 | | | Rp 200.000 |
| 0 | 0 | 0 | 0 | | | | | | | | |
| 761-110 | 76 | 0 | 0 | 26/06/2021 | 76 | Dijual Damella Amyra Heels Abu-abu 2 Pasang | Kas Kecil | 1-110 | Rp | 360.000 | |
| 764-100 | 76 | 0 | 0 | 26/06/2021 | 76 | Dijual Damella Amyra Heels Abu-abu 2 Pasang | Penjualan Barang | 4-100 | | | Rp 360.000 |
| 765-100 | 76 | 0 | 0 | 26/06/2021 | 76 | Dijual Damella Amyra Heels Abu-abu 2 Pasang | Harga Pokok Penjualan Barang | 5-100 | Rp | 300.000 | |
| 761-150 | 76 | 0 | 0 | 26/06/2021 | 76 | Dijual Damella Amyra Heels Abu-abu 2 Pasang | Persediaan Barang | 1-150 | | | Rp 300.000 |
| 0 | 0 | 0 | 0 | | | | | | | | |
| 771-110 | 77 | 0 | 0 | 26/06/2021 | 77 | Dijual Damella Amyra Heels Dongker 1 Pasang | Kas Kecil | 1-110 | Rp | 180.000 | |
| 774-100 | 77 | 0 | 0 | 26/06/2021 | 77 | Dijual Damella Amyra Heels Dongker 1 Pasang | Penjualan Barang | 4-100 | | | Rp 180.000 |
| 775-100 | 77 | 0 | 0 | 26/06/2021 | 77 | Dijual Damella Amyra Heels Dongker 1 Pasang | Harga Pokok Penjualan Barang | 5-100 | Rp | 150.000 | |
| 771-150 | 77 | 0 | 0 | 26/06/2021 | 77 | Dijual Damella Amyra Heels Dongker 1 Pasang | Persediaan Barang | 1-150 | | | Rp 150.000 |
| 0 | 0 | 0 | 0 | | | | | | | | |
| 781-110 | 78 | 0 | 0 | 26/06/2021 | 78 | Dijual RHM Heels Mika Pita 1 Pasang | Kas Kecil | 1-110 | Rp | 150.000 | |
| 784-100 | 78 | 0 | 0 | 26/06/2021 | 78 | Dijual RHM Heels Mika Pita 1 Pasang | Penjualan Barang | 4-100 | | | Rp 150.000 |
| 785-100 | 78 | 0 | 0 | 26/06/2021 | 78 | Dijual RHM Heels Mika Pita 1 Pasang | Harga Pokok Penjualan Barang | 5-100 | Rp | 120.000 | |
| 781-150 | 78 | 0 | 0 | 26/06/2021 | 78 | Dijual RHM Heels Mika Pita 1 Pasang | Persediaan Barang | 1-150 | | | Rp 120.000 |

| | | | | | | | | | | | |
|--------|----|---|---|------------|----|---------------------------------------|------------------------------|-------|----|---------|------------|
| 91-110 | 79 | 0 | 0 | 27/06/2021 | 79 | Dijual RHM Heels naura 2 Pasang | Kas Kecil | 1-110 | Rp | 300.000 | |
| 94-100 | 79 | 0 | 0 | 27/06/2021 | 79 | Dijual RHM Heels naura 2 Pasang | Penjualan Barang | 4-100 | | | Rp 300.000 |
| 95-100 | 79 | 0 | 0 | 27/06/2021 | 79 | Dijual RHM Heels naura 2 Pasang | Harga Pokok Penjualan Barang | 5-100 | Rp | 240.000 | |
| 91-150 | 79 | 0 | 0 | 27/06/2021 | 79 | Dijual RHM Heels naura 2 Pasang | Persediaan Barang | 1-150 | | | Rp 240.000 |
| 0 | 0 | 0 | 0 | | | | | | | | |
| 01-110 | 80 | 0 | 0 | 27/06/2021 | 80 | Dijual Damella Flats Putih 2 Pasang | Kas Kecil | 1-110 | Rp | 360.000 | |
| 04-100 | 80 | 0 | 0 | 27/06/2021 | 80 | Dijual Damella Flats Putih 2 Pasang | Penjualan Barang | 4-100 | | | Rp 360.000 |
| 05-100 | 80 | 0 | 0 | 27/06/2021 | 80 | Dijual Damella Flats Putih 2 Pasang | Harga Pokok Penjualan Barang | 5-100 | Rp | 300.000 | |
| 01-150 | 80 | 0 | 0 | 27/06/2021 | 80 | Dijual Damella Flats Putih 2 Pasang | Persediaan Barang | 1-150 | | | Rp 300.000 |
| 0 | 0 | 0 | 0 | | | | | | | | |
| 11-110 | 81 | 0 | 0 | 27/06/2021 | 81 | Dijual Damella Flats Hitam 2 Pasang | Kas Kecil | 1-110 | Rp | 300.000 | |
| 14-100 | 81 | 0 | 0 | 27/06/2021 | 81 | Dijual Damella Flats Hitam 2 Pasang | Penjualan Barang | 4-100 | | | Rp 300.000 |
| 15-100 | 81 | 0 | 0 | 27/06/2021 | 81 | Dijual Damella Flats Hitam 2 Pasang | Harga Pokok Penjualan Barang | 5-100 | Rp | 240.000 | |
| 11-150 | 81 | 0 | 0 | 27/06/2021 | 81 | Dijual Damella Flats Hitam 2 Pasang | Persediaan Barang | 1-150 | | | Rp 240.000 |
| 0 | 0 | 0 | 0 | | | | | | | | |
| 21-110 | 82 | 0 | 0 | 28/06/2021 | 82 | Dijual RHM Heels Tali anyam 3 Pasang | Kas Kecil | 1-110 | Rp | 450.000 | |
| 24-100 | 82 | 0 | 0 | 28/06/2021 | 82 | Dijual RHM Heels Tali anyam 3 Pasang | Penjualan Barang | 4-100 | | | Rp 450.000 |
| 25-100 | 82 | 0 | 0 | 28/06/2021 | 82 | Dijual RHM Heels Tali anyam 3 Pasang | Harga Pokok Penjualan Barang | 5-100 | Rp | 360.000 | |
| 21-150 | 82 | 0 | 0 | 28/06/2021 | 82 | Dijual RHM Heels Tali anyam 3 Pasang | Persediaan Barang | 1-150 | | | Rp 360.000 |
| 0 | 0 | 0 | 0 | | | | | | | | |
| 31-110 | 83 | 0 | 0 | 28/06/2021 | 83 | Dijual RHM Heels Maslika 2 Pasang | Kas Kecil | 1-110 | Rp | 300.000 | |
| 34-100 | 83 | 0 | 0 | 28/06/2021 | 83 | Dijual RHM Heels Maslika 2 Pasang | Penjualan Barang | 4-100 | | | Rp 300.000 |
| 35-100 | 83 | 0 | 0 | 28/06/2021 | 83 | Dijual RHM Heels Maslika 2 Pasang | Harga Pokok Penjualan Barang | 5-100 | Rp | 240.000 | |
| 31-150 | 83 | 0 | 0 | 28/06/2021 | 83 | Dijual RHM Heels Maslika 2 Pasang | Persediaan Barang | 1-150 | | | Rp 240.000 |
| 0 | 0 | 0 | 0 | | | | | | | | |
| 41-110 | 84 | 0 | 0 | 28/06/2021 | 84 | Dijual RHM Heels Mika Bening 1 Pasang | Kas Kecil | 1-110 | Rp | 150.000 | |
| 44-100 | 84 | 0 | 0 | 28/06/2021 | 84 | Dijual RHM Heels Mika Bening 1 Pasang | Penjualan Barang | 4-100 | | | Rp 150.000 |
| 45-100 | 84 | 0 | 0 | 28/06/2021 | 84 | Dijual RHM Heels Mika Bening 1 Pasang | Harga Pokok Penjualan Barang | 5-100 | Rp | 120.000 | |
| 41-150 | 84 | 0 | 0 | 28/06/2021 | 84 | Dijual RHM Heels Mika Bening 1 Pasang | Persediaan Barang | 1-150 | | | Rp 120.000 |
| 0 | 0 | 0 | 0 | | | | | | | | |
| 51-110 | 85 | 0 | 0 | 29/06/2021 | 85 | Dijual Sepatu Vans Putih 2 Pasang | Kas Kecil | 1-110 | Rp | 500.000 | |
| 54-100 | 85 | 0 | 0 | 29/06/2021 | 85 | Dijual Sepatu Vans Putih 2 Pasang | Penjualan Barang | 4-100 | | | Rp 500.000 |
| 55-100 | 85 | 0 | 0 | 29/06/2021 | 85 | Dijual Sepatu Vans Putih 2 Pasang | Harga Pokok Penjualan Barang | 5-100 | Rp | 400.000 | |
| 51-150 | 85 | 0 | 0 | 29/06/2021 | 85 | Dijual Sepatu Vans Putih 2 Pasang | Persediaan Barang | 1-150 | | | Rp 400.000 |

| | | | | | | | | | | | | |
|-------------|----|------|---|------------|-----|---|------------------------------|-------|------|----|------------|---------------|
| 4-100 | 86 | 0 | 0 | 29/06/2021 | 86 | Dijual Sepatu Vans Kotak- Kotak 1 Pasang | Penjualan Barang | 4-100 | | Rp | 250.000 | |
| 5-100 | 86 | 0 | 0 | 29/06/2021 | 86 | Dijual Sepatu Vans Kotak- Kotak 1 Pasang | Harga Pokok Penjualan Barang | 5-100 | | Rp | 200.000 | |
| 1-150 | 86 | 0 | 0 | 29/06/2021 | 86 | Dijual Sepatu Vans Kotak- Kotak 1 Pasang | Persediaan Barang | 1-150 | | | | Rp 200.000 |
| 0 | 0 | 0 | 0 | | | | | | | | | |
| 1-110 | 87 | 0 | 0 | 29/06/2021 | 87 | Dijual Sepatu Nevada abu - abu 1 Pasang | Kas Kecil | 1-110 | | Rp | 250.000 | |
| 4-100 | 87 | 0 | 0 | 29/06/2021 | 87 | Dijual Sepatu Nevada abu - abu 1 Pasang | Penjualan Barang | 4-100 | | | | Rp 250.000 |
| 5-100 | 87 | 0 | 0 | 29/06/2021 | 87 | Dijual Sepatu Nevada abu - abu 1 Pasang | Harga Pokok Penjualan Barang | 5-100 | | Rp | 200.000 | |
| 1-150 | 87 | 0 | 0 | 29/06/2021 | 87 | Dijual Sepatu Nevada abu - abu 1 Pasang | Persediaan Barang | 1-150 | | | | Rp 200.000 |
| 0 | 0 | 0 | 0 | | | | | | | | | |
| 1-110 | 88 | 0 | 0 | 29/06/2021 | 88 | Dijual Keynara Heels Kaca Transparan 2 Pasang | Kas Kecil | 1-110 | | Rp | 300.000 | |
| 4-100 | 88 | 0 | 0 | 29/06/2021 | 88 | Dijual Keynara Heels Kaca Transparan 2 Pasang | Penjualan Barang | 4-100 | | | | Rp 300.000 |
| 5-100 | 88 | 0 | 0 | 29/06/2021 | 88 | Dijual Keynara Heels Kaca Transparan 2 Pasang | Harga Pokok Penjualan Barang | 5-100 | | Rp | 240.000 | |
| 1-150 | 88 | 0 | 0 | 29/06/2021 | 88 | Dijual Keynara Heels Kaca Transparan 2 Pasang | Persediaan Barang | 1-150 | | | | Rp 240.000 |
| 0 | 0 | 0 | 0 | | | | | | | | | |
| 1-110 | 89 | 0 | 0 | 30/06/2021 | 89 | Dijual Keynara Cassandra 1 Pasang | Kas Kecil | 1-110 | | Rp | 150.000 | |
| 4-100 | 89 | 0 | 0 | 30/06/2021 | 89 | Dijual Keynara Cassandra 1 Pasang | Penjualan Barang | 4-100 | | | | Rp 150.000 |
| 5-100 | 89 | 0 | 0 | 30/06/2021 | 89 | Dijual Keynara Cassandra 1 Pasang | Harga Pokok Penjualan Barang | 5-100 | | Rp | 120.000 | |
| 1-150 | 89 | 0 | 0 | 30/06/2021 | 89 | Dijual Keynara Cassandra 1 Pasang | Persediaan Barang | 1-150 | | | | Rp 120.000 |
| 0 | 0 | 0 | 0 | | | | | | | | | |
| 1-110 | 90 | 0 | 0 | 30/06/2021 | 90 | Dijual Bellashoes Saymitha Mules 3 Pasang | Kas Kecil | 1-110 | | Rp | 375.000 | |
| 4-100 | 90 | 0 | 0 | 30/06/2021 | 90 | Dijual Bellashoes Saymitha Mules 3 Pasang | Penjualan Barang | 4-100 | | | | Rp 375.000 |
| 5-100 | 90 | 0 | 0 | 30/06/2021 | 90 | Dijual Bellashoes Saymitha Mules 3 Pasang | Harga Pokok Penjualan Barang | 5-100 | | Rp | 300.000 | |
| 1-150 | 90 | 0 | 0 | 30/06/2021 | 90 | Dijual Bellashoes Saymitha Mules 3 Pasang | Persediaan Barang | 1-150 | | | | Rp 300.000 |
| 0 | 0 | 0 | 0 | | | | | | | | | |
| 1-110 | 91 | 0 | 0 | 30/06/2021 | 91 | Dijual Keynara Ladyka Heels 1 Pasang | Kas Kecil | 1-110 | | Rp | 150.000 | |
| 4-100 | 91 | 0 | 0 | 30/06/2021 | 91 | Dijual Keynara Ladyka Heels 1 Pasang | Penjualan Barang | 4-100 | | | | Rp 150.000 |
| 5-100 | 91 | 0 | 0 | 30/06/2021 | 91 | Dijual Keynara Ladyka Heels 1 Pasang | Harga Pokok Penjualan Barang | 5-100 | | Rp | 120.000 | |
| 1-150 | 91 | 0 | 0 | 30/06/2021 | 91 | Dijual Keynara Ladyka Heels 1 Pasang | Persediaan Barang | 1-150 | | | | Rp 120.000 |
| 0 | 0 | 0 | 0 | | | | | | | | | |
| 1-100 | 1 | 0 | 0 | 30/06/2021 | 92 | Membayar listrik | Biaya Listrik & air | 6-100 | | Rp | 250.000 | |
| 1-110 | 92 | 0 | 0 | 30/06/2021 | 92 | Membayar listrik | Kas Kecil | 1-110 | | | | Rp 250.000 |
| 0 | 0 | 0 | 0 | | | | | | | | | |
| 5-200 | 1 | 0 | 0 | 30/06/2021 | 93 | Membayar Gaji 2 Karyawan | Biaya Gaji | 6-200 | | Rp | 3.000.000 | |
| | | | | | | | | | | | | |
| 395-100 | 89 | 0 | 0 | 30/06/2021 | 89 | Dijual Keynara Cassandra 1 Pasang | Harga Pokok Penjualan Barang | 5-100 | | Rp | 120.000 | |
| 391-150 | 89 | 0 | 0 | 30/06/2021 | 89 | Dijual Keynara Cassandra 1 Pasang | Persediaan Barang | 1-150 | | | | Rp 120.000 |
| 0 | 0 | 0 | 0 | | | | | | | | | |
| 301-110 | 90 | 0 | 0 | 30/06/2021 | 90 | Dijual Bellashoes Saymitha Mules 3 Pasang | Kas Kecil | 1-110 | | Rp | 375.000 | |
| 304-100 | 90 | 0 | 0 | 30/06/2021 | 90 | Dijual Bellashoes Saymitha Mules 3 Pasang | Penjualan Barang | 4-100 | | | | Rp 375.000 |
| 305-100 | 90 | 0 | 0 | 30/06/2021 | 90 | Dijual Bellashoes Saymitha Mules 3 Pasang | Harga Pokok Penjualan Barang | 5-100 | | Rp | 300.000 | |
| 301-150 | 90 | 0 | 0 | 30/06/2021 | 90 | Dijual Bellashoes Saymitha Mules 3 Pasang | Persediaan Barang | 1-150 | | | | Rp 300.000 |
| 0 | 0 | 0 | 0 | | | | | | | | | |
| 311-110 | 91 | 0 | 0 | 30/06/2021 | 91 | Dijual Keynara Ladyka Heels 1 Pasang | Kas Kecil | 1-110 | | Rp | 150.000 | |
| 314-100 | 91 | 0 | 0 | 30/06/2021 | 91 | Dijual Keynara Ladyka Heels 1 Pasang | Penjualan Barang | 4-100 | | | | Rp 150.000 |
| 315-100 | 91 | 0 | 0 | 30/06/2021 | 91 | Dijual Keynara Ladyka Heels 1 Pasang | Harga Pokok Penjualan Barang | 5-100 | | Rp | 120.000 | |
| 311-150 | 91 | 0 | 0 | 30/06/2021 | 91 | Dijual Keynara Ladyka Heels 1 Pasang | Persediaan Barang | 1-150 | | | | Rp 120.000 |
| 0 | 0 | 0 | 0 | | | | | | | | | |
| 16-100 | 1 | 0 | 0 | 30/06/2021 | 92 | Membayar listrik | Biaya Listrik & air | 6-100 | | Rp | 250.000 | |
| 321-110 | 92 | 0 | 0 | 30/06/2021 | 92 | Membayar listrik | Kas Kecil | 1-110 | | | | Rp 250.000 |
| 0 | 0 | 0 | 0 | | | | | | | | | |
| 16-200 | 1 | 0 | 0 | 30/06/2021 | 93 | Membayar Gaji 2 Karyawan | Biaya Gaji | 6-200 | | Rp | 3.000.000 | |
| 11-120 | 1 | 0 | 0 | 30/06/2021 | 93 | Membayar Gaji 2 Karyawan | Kas Bank | 1-120 | | | | Rp 3.000.000 |
| 0 | 0 | 0 | 0 | | | | | | | | | |
| 12-100 | 1 | 1000 | 1 | 30/06/2021 | 94 | Membayar Hutang Dagang ke Toko Modis | Hutang Dagang | 2-100 | H001 | Rp | 10.000.000 | |
| 21-120 | 2 | 0 | 0 | 30/06/2021 | 94 | Membayar Hutang Dagang ke Toko Modis | Kas Bank | 1-120 | | | | Rp 10.000.000 |
| 0 | 0 | 0 | 0 | | | | | | | | | |
| PENYESUAIAN | | | | | | | | | | | | |
| 16-300 | 1 | 0 | 0 | 30/06/2021 | JP1 | Sewa Toko bulan Juni | Biaya Sewa | 6-300 | | Rp | 416.666 | |
| 11-160 | 1 | 0 | 0 | 30/06/2021 | JP1 | Sewa Toko bulan Juni | Sewa Dibayar Dimuka | 1-160 | | | | Rp 416.666 |
| 0 | 0 | 0 | 0 | | | | | | | | | |
| 16-400 | 1 | 0 | 0 | 30/06/2021 | JP2 | Pemakaian Perlengkapan selama Bulan Juni | Beban Perlengkapan | 6-400 | | Rp | 50.000 | |
| 11-140 | 1 | 0 | 0 | 30/06/2021 | JP2 | Pemakaian Perlengkapan selama Bulan Juni | Perlengkapan | 1-140 | | | | Rp 50.000 |
| 0 | 0 | 0 | 0 | | | | | | | | | |
| 16-500 | 1 | 0 | 0 | 30/06/2021 | JP3 | Penyusutan Peralatan bulan Juni | Beban Penyusutan Peralatan | 6-500 | | Rp | 66.667 | |
| 11-250 | 1 | 0 | 0 | 30/06/2021 | JP3 | Penyusutan Peralatan bulan Juni | Akum. Peny. Peralatan | 1-250 | | | | Rp 66.667 |
| JUMLAH | | | | | | | | | | Rp | 66.478.333 | Rp 66.478.333 |

Pada bagian jurnal umum dilakukan penjurnalan atas transaksi-transaksi harian yang terjadi dengan memperhatikan kode akun yang digunakan, serta kode bantu masing-masing akun.

3.2.2.5 Buku Besar

Penyajian buku besar pada *Excel For Accounting* disajikan secara ringkas dan efisien. Pengguna hanya perlu memasukan data kode akun sesuai dengan daftar akun yang sudah penulis sediakan sesuai dengan informasi akun yang dibutuhkan. Kolom nama dan

saldo akun otomatis terisi sehingga pengguna tidak perlu kesulitan dan kebingungan dalam melihat buku besar.

Gambar 3. 12 Buku Besar

| UMEGA FOTOCOPY | | | | | |
|-------------------|------------|------------|---|------------|--------|
| Buku Besar | | | | | |
| Bulan : Juni 2021 | | | | | |
| KODE AKUN | 1-110 | POS SALDO | Db | MENU | |
| NAMA AKUN | Kas Kecil | SALDO AWAL | Rp 2.500.000 | MENU | |
| NO | TANGGAL | BUKTI | KETERANGAN | DEBIT | KREDIT |
| 1 | 01/06/2021 | 1 | Dijual Sepatu Vans Kotak - kotak 1 pasang | Rp 250.000 | Rp - |
| 2 | 01/06/2021 | 2 | Dijual Bellashoes Adelina 2 Pasang | Rp 250.000 | Rp - |
| 3 | 01/06/2021 | 3 | Dijual Damelia Flats Putih 1 Pasang | Rp 180.000 | Rp - |
| 4 | 02/06/2021 | 4 | Dijual Sepatu Nike Hitam 3 Pasang | Rp 900.000 | Rp - |
| 5 | 02/06/2021 | 5 | Dijual Sepatu Fila Hitam 1 Pasang | Rp 250.000 | Rp - |
| 6 | 02/06/2021 | 6 | Dijual RHM Heels Tali Polos 2 Pasang | Rp 300.000 | Rp - |
| 7 | 02/06/2021 | 7 | Dijual Keynara Hak Kaca 4 Pasang | Rp 600.000 | Rp - |
| 8 | 02/06/2021 | 8 | Dijual Sepatu Nevada abu - abu 1 pasang | Rp 300.000 | Rp - |
| 9 | 03/06/2021 | 9 | Dijual Bellashoes Tiffany 2 Pasang | Rp 250.000 | Rp - |
| 10 | 03/06/2021 | 10 | Dijual Bellashoes Nanyara 2 pasang | Rp 250.000 | Rp - |
| 11 | 03/06/2021 | 11 | Dijual Keynara Hak Tahu 3 Pasang | Rp 450.000 | Rp - |
| 12 | 03/06/2021 | 12 | Dijual RHM Andin Heels Kaca 3 Pasang | Rp 450.000 | Rp - |
| 13 | 04/06/2021 | 13 | Dijual Damelia Flats abu - abu 1 Pasang | Rp 180.000 | Rp - |
| 14 | 04/06/2021 | 14 | Dijual Sepatu Nike Hitam 1 Pasang | Rp 300.000 | Rp - |
| 15 | 04/06/2021 | 15 | Dijual Bellashoes Johta 3 Pasang | Rp 375.000 | Rp - |
| 16 | 04/06/2021 | 16 | Dijual Bellashoes Jaelin Heels 5 Pasang | Rp 625.000 | Rp - |
| 17 | 05/06/2021 | 17 | Dijual Sepatu Putih 1 Pasang | Rp 300.000 | Rp - |
| 18 | 05/06/2021 | 18 | Dijual Keynara Danila Heels 1 Pasang | Rp 150.000 | Rp - |
| 19 | 06/07/2021 | 19 | Dijual RHM Eorea Heels 2 Pasang | Rp 300.000 | Rp - |
| 20 | 06/07/2021 | 20 | Dijual RHM Heels Tali Anyam 3 Pasang | Rp 450.000 | Rp - |
| 21 | 06/07/2021 | 21 | Dijual Damelia Flats Putih 1 Pasang | Rp 180.000 | Rp - |
| 22 | 07/06/2021 | 22 | Dijual Sepatu Vans Cream 3 Pasang | Rp 750.000 | Rp - |
| 23 | 07/06/2021 | 23 | Dijual Sepatu Adidas Putih 2 Pasang | Rp 500.000 | Rp - |
| 24 | 08/07/2021 | 24 | Dijual Sepatu Puma Hitam 1 Pasang | Rp 300.000 | Rp - |

3.2.2.6 Buku Besar Pembantu

Buku besar pembantu pada laporan keuangan yang terasaji dapat membantu pengguna dalam melihat saldo akhir piutang *Customer*. Buku besar pembantu ini terinput berdasarkan jurnal umum dalam kolom kode pembantu yang sebelumnya wajib pengguna isi dalam penjurnalan. Buku besar pembantu meminimalisir kesalahan dalam perhitungan saldo akun piutang dan hutang.

Berikut adalah buku besar pembantu Toko Gibran Shoes :

Gambar 3.13 Buku Besar Pembantu

| GIBRAN SHOES | | | | | | |
|-------------------|------------|------------|--------------------------------------|------------|---------------|-------|
| BB PEMBANTU | | | | | | |
| BULAN : JUNI 2021 | | | | | | |
| KODE PEMBANTU : | | H001 | STATUS : | | Hutang | |
| NAMA RELASI : | | TOKO MODIS | SALDO AWAL : | | Rp 10.000.000 | |
| NO | TANGGAL | BUKTI | KETERANGAN | DEBIT | KREDIT | SALDO |
| 1 | 30/06/2021 | 94 | Membayar Hutang Dagang ke Toko Modis | 10.000.000 | Rp - | Rp - |
| 2 | | | | | | Rp - |
| 3 | | | | | | Rp - |
| 4 | | | | | | Rp - |
| 5 | | | | | | Rp - |
| 6 | | | | | | Rp - |
| 7 | | | | | | Rp - |
| 8 | | | | | | Rp - |
| 9 | | | | | | Rp - |
| 10 | | | | | | Rp - |
| 11 | | | | | | Rp - |

3.2.2.7 Neraca Lajur

Neraca lajur atau bahasa yang mudah dipahami adalah *worksheet*. Nilai yang akan tertera pada neraca lajur diperoleh dari jurnal umum yang diinput pada sheet sebelumnya. Semua akun yang tertera pada jurnal umum akan bertambah dan berkurang sesuai dengan transaksi yang diinput. Berikut adalah neraca lajur Toko Gibran Shoes yang telah penulis rancang.

Gambar 3.14 Neraca Lajur

| GIBRAN SHOES | | | | | | | | | |
|------------------|------------------------------|-----------|----------------|----------------|----------------|---------------|---------------|----------------|----------------|
| NERACA LAJUR | | | | | | | | | |
| BULAN: JUNI 2021 | | | | | | | | | |
| MENU | | | | | | | | | |
| KODE AKUN | NAMA AKUN | POS SALDO | NERACA SALDO | | POS LAPORAN | LABA RUGI | | NERACA | |
| | | | DEBIT | KREDIT | | DEBIT | KREDIT | DEBIT | KREDIT |
| 1-000 | ASET | - | | Rp | - | Rp | - | Rp | - |
| 1-100 | ASET LANCAR | - | Rp | - | Rp | - | Rp | - | Rp |
| 1-110 | Kas Kecil | Db | Rp 31.345.000 | Rp | - | NRC | Rp | - | Rp 31.345.000 |
| 1-120 | Kas Bank | Db | Rp 12.000.000 | Rp | - | NRC | Rp | - | Rp 12.000.000 |
| 1-130 | Piutang Dagang | Db | Rp | - | Rp | - | NRC | Rp | - |
| 1-140 | Perlengkapan | Db | Rp 123.000 | Rp | - | NRC | Rp | - | Rp 123.000 |
| 1-150 | Persediaan Barang | Db | Rp 70.150.000 | Rp | - | NRC | Rp | - | Rp 70.150.000 |
| 1-160 | Sewa Dibayar Dimuka | Db | Rp 9.583.334 | Rp | - | NRC | Rp | - | Rp 9.583.334 |
| 1-200 | ASET TETAP | - | Rp | - | Rp | - | Rp | - | Rp |
| 1-220 | Kendaraan | Db | Rp | - | Rp | - | NRC | Rp | - |
| 1-230 | Peralatan Kantor | Db | Rp 8.500.000 | Rp | - | NRC | Rp | - | Rp 8.500.000 |
| 1-240 | Akum. Peny. Kendaraan | Db | Rp | - | Rp | - | NRC | Rp | - |
| 1-250 | Akum. Peny. Peralatan | Db | Rp (4.306.667) | Rp | - | NRC | Rp | - | Rp (4.306.667) |
| 2-000 | KEWAIIBAN | - | Rp | - | Rp | - | Rp | - | Rp |
| 2-100 | Hutang Dagang | Kr | Rp | - | Rp | - | NRC | Rp | - |
| 2-200 | Hutang Lain-Lain | Kr | Rp | - | Rp | - | NRC | Rp | - |
| 3-000 | EKUITAS | - | Rp | - | Rp | - | Rp | - | Rp |
| 3-100 | Modal | Kr | Rp | - | Rp 125.683.000 | NRC | Rp | - | Rp 125.683.000 |
| 3-200 | Prive/Penanikan | Kr | Rp | - | Rp | - | NRC | Rp | - |
| 3-300 | Labu Ditahan | Kr | Rp | - | Rp | - | NRC | Rp | - |
| 4-000 | PENDAPATAN | - | Rp | - | Rp | - | Rp | - | Rp |
| 4-100 | Penjualan Barang | Kr | Rp | - | Rp 29.095.000 | LR | Rp | - | Rp 29.095.000 |
| 4-200 | Pendapatan Jasa | Kr | Rp | - | Rp | - | LR | Rp | - |
| 5-000 | HARGA POKOK PENJUALAN | - | Rp | - | Rp | - | Rp | - | Rp |
| 5-100 | Harga Pokok Penjualan Barang | Db | Rp 23.600.000 | Rp | - | LR | Rp 23.600.000 | Rp | - |
| 6-000 | BIAYA OPERASIONAL | - | Rp | - | Rp | - | Rp | - | Rp |
| 6-100 | Biaya Listrik & air | Db | Rp 250.000 | Rp | - | LR | Rp 250.000 | Rp | - |
| 6-200 | Biaya Gaji | Db | Rp 3.000.000 | Rp | - | LR | Rp 3.000.000 | Rp | - |
| 6-300 | Biaya Sewa | Db | Rp 416.666 | Rp | - | LR | Rp 416.666 | Rp | - |
| 6-400 | Beban Perlengkapan | Db | Rp 50.000 | Rp | - | LR | Rp 50.000 | Rp | - |
| 6-500 | Beban Penyusutan Peralatan | Db | Rp 66.667 | Rp | - | LR | Rp 66.667 | Rp | - |
| 6-600 | Beban Penyusutan Kendaraan | Db | Rp | - | Rp | - | LR | Rp | - |
| | TOTAL | | Rp 154.778.000 | Rp 154.778.000 | | Rp 27.383.333 | Rp 29.095.000 | Rp 127.394.667 | Rp 125.683.000 |
| 3-400 | Labu Bersih | | | | | Rp 1.711.667 | | Rp 1.711.667 | |
| | | | | | | Rp 29.095.000 | Rp 29.095.000 | Rp 127.394.667 | Rp 127.394.667 |

3.2.2.8 Laporan Laba Rugi

Laporan laba rugi merupakan data-data penjualan dan pendapatan sekaligus beban yang berada pada jurnal umum sebelumnya yang telah terinput otomatis. Dengan adanya laporan laba rugi ini kita bisa tau kondisi laba atau rugi pada perusahaan. Berikut laporan laba rugi pada Umega Fotocopy

Penyusunan laporan posisi keuangan pada laporan keuangan Shoes dilakukan pada saat menjurnal transaksi harian. Dalam hal ini, satu hal yang penting diketahui adalah standar akuntansi yang berlaku sehingga tidak salah dalam pengakuan pos-pos tertentu. Berikut adalah neraca Toko Gibran Shoes yang telah dirancang.

Gambar 3.16 Laporan Keuangan

GIBRAN SHOES

LAPORAN KEUANGAN

TANGGAL : 30 JUNI 2021

MENU

| KODE AKUN | NAMA AKUN | | |
|-----------|----------------------------|----|-------------|
| 1-000 | ASET | Rp | - |
| 1-100 | ASET LANCAR | Rp | - |
| 1-110 | Kas Kecil | Rp | 31.345.000 |
| 1-120 | Kas Bank | Rp | 12.000.000 |
| 1-130 | Piutang Dagang | Rp | - |
| 1-131 | Piutang Lain-lain | Rp | - |
| 1-140 | Perlengkapan | Rp | 123.000 |
| 1-150 | Persediaan Barang | Rp | 70.150.000 |
| 1-160 | Sewa Dibayar Dimuka | Rp | 9.583.334 |
| | JUMLAH ASET LANCAR | Rp | 123.201.334 |
| 1-200 | ASET TETAP | Rp | - |
| 1-220 | Kendaraan | Rp | - |
| 1-230 | Peralatan Kantor | Rp | 8.500.000 |
| 1-240 | Akum. Peny. Kendaraan | Rp | - |
| 1-250 | Akum. Peny. Peralatan | Rp | (4.306.667) |
| | JUMLAH ASET TETAP | Rp | 4.193.333 |
| | JUMLAH ASET | Rp | 127.394.667 |
| 2-000 | KEWAJIBAN | Rp | - |
| 2-100 | Hutang Dagang | Rp | - |
| 2-200 | Hutang Lain-Lain | Rp | - |
| | JUMLAH KEWAJIBAN | Rp | - |
| 3-000 | EKUITAS | Rp | - |
| 3-100 | Modal | Rp | 125.683.000 |
| 3-200 | Prive/Penarikan | Rp | - |
| 3-300 | Laba Ditahan | Rp | - |
| 3-400 | Laba Bersih | Rp | 1.711.667 |
| | JUMLAH EKUITAS | Rp | 127.394.667 |
| | JUMLAH EKUITAS + KEWAJIBAN | Rp | 127.394.667 |
| | BALANCE | Rp | - |

3.2.2.10 Catatan Atas Laporan Keuangan

1. Informasi Umum

Toko Gibran Shoes berdiri pada Tahun 2014 yang bergerak di bidang dagang yang beralamatkan di Simpang Muaro Bodi, sijunjung, Sumatera Barat. Toko ini didirikan oleh bapak Anton Libra. Toko Gibran Shoes ini merupakan perusahaan dagang yang menjual berbagai macam sepatu, seperti sepatu casual untuk dewasa, sepatu olahraga dewasa dan remaja.

2. Ikhtisar Kebijakan Akuntansi

2.1 Dasar Penyusunan Laporan Keuangan

Laporan Keuangan Toko Umega Fotocopy disusun dengan menggunakan Standar Akuntansi Keuangan Entitas Mikro Kecil dan Menengah (SAK-EMKM). Laporan keuangan ini disusun dengan basis kas (*cash basis*).

2.2 Penjelasan Pos-pos pada Neraca

A. Aset Lancar

Aset Lancar dicatat sebesar pengeluaran kas (atau setara kas) yang dibayar atau sebesar nilai wajar dari imbalan (*consideration*) yang diberikan untuk memperoleh aset tersebut pada saat perolehan. Biaya dibayar dimuka diamortisasi selama masa manfaat masing-masing biaya dengan menggunakan metode garis lurus ditelaah setiap akhir bulan dan dilakukan penyesuaian apabila hasil berbeda dengan estimasi sebelumnya. Aset Lancar pada Bulan Juni 2021 terdiri atas :

- a) Kas Kecil sebesar Rp 31.345.000
- b) Kas dibank sebesar Rp 12.000.000
- c) Piutang tidak ada
- d) Pelengkapan sebesar Rp 123.000
- e) Persediaan Barang Dagang sebesar Rp. 70.150.000
- f) Sewa dibayar dimuka sebesar Rp. 9.583.334

B. Aset Tidak Lancar

Seluruh aset tidak lancar dinilai berdasarkan harga perolehan (*cost*) setelah dikurangi dengan akumulasi penyusutan. Semua aset tetap disusutkan selama taksiran masa

manfaatnya dengan menggunakan metode garis lurus (*straight line method*). Nilai residu, masa manfaat, serta metode penyusutan ditelaah setiap akhir bulan atau akhir periode, dan dilakukan penyesuaian apabila hasil berbeda dengan estimasi sebelumnya. Aset tidak lancar pada Bulan Desember 2020 terdiri atas :

- a) Kendaraan tidak ada
- b) Peralatan Kantor senilai Rp 8.500.000
- c) Akumulasi Penyusutan Kendaraan tidak ada
- d) Akumulasi Penyusutan Peralatan Rp 4.306.667

C. Kewajiban

Kewajiban dicatat sebesar jumlah yang diterima sebagai penukaran dari kewajiban (*obligation*), atau dalam keadaan tertentu (misalnya, pajak penghasilan), dalam jumlah kas (atau setara kas) yang diharapkan akan dibayarkan untuk memenuhi kewajiban dalam pelaksanaan usaha yang normal. Kewajiban pada Gibran Shoes Membayar Hutang dagang ke toko moris senilai 10.000.000 dan telah dilunasi

D. Ekuitas

Ekuitas pada Bulan Desember 2020 Umega Fotocopy yang terdiri atas :

- a) Modal sebesar Rp 125.683.000
- b) Laba Bersih sebesar Rp 1.711.667

2.3 Penjelasan pos-pos pada Laba Rugi

A. Pendapatan Operasional Utama

Pendapatan operasional utama Gibran Shoes pada Bulan Juni 2021 terdiri atas :

- a) Penjualan Barang Dagang sebesar Rp 29.095.000
- b) Pendapatan Jasa tidak ada

B. Harga Pokok Penjualan

Gibran Shoes pada Bulan Juni 2021 sebesar Rp 23.600.000

C. Biaya Operasional

Biaya Operasional Gibran Shoes pada Bulan Juni 2021 Terdiri atas :

- a) Biaya Listrik dan air sebesar Rp 250.000
- b) Biaya Gaji sebesar Rp 3.000.000
- c) Biaya Sewa sebesar Rp 416.666
- d) Beban Perlengkapan sebesar Rp 1.947.632
- e) Beban Penyusutan Peralatan sebesar Rp 66.667

BAB IV PENUTUP

4.1 Kesimpulan

Berdasarkan uraian dan pembahasan masalah yang telah penulis kemukakan pada bab sebelumnya mengenai Penyusunan Laporan Keuangan menggunakan Excel For Accounting pada Gibran Shoes, maka penulis dapat menyimpulkan sebagai berikut :

1. Laporan keuangan berguna untuk mengetahui dengan pasti kondisi keuangan perusahaan. Apabila mengalami kerugian, perusahaan bisa segera mencari cara untuk meningkatkan omzet penjualan bisnisnya. Apabila perusahaan ingin mendapatkan suntikan dana laporan yang perlu dimiliki. Dan pada Toko Gibran shoes belum ada memiliki laporan keuangannya.
2. Dengan adanya *Excel For Accounting* semoga dapat mempermudah penyusunan laporan keuangan pada Gibran Shoes dan berguna bagi pemilik karena aplikasi ini mudah digunakan
3. Berdasarkan laporan keuangan yang telah penulis susun menggunakan *Excel For Accountng* periode bulan Juni 2021 pada Gibran Shoes di dapat Aset besar Rp 127.394.667 dan Kewajiban sebesar Rp 0 serta Ekuitas Rp 127.394.667

4.2 Saran

1. Disarankan Gibran Shoes dapat menjadikan program *Excel For Accounting* sebagai media dalam penyusunan laporan keuangan.

2. Sebaiknya Gibran Shoes juga menggunakan SAK EMKM dalam menyusun laporan keuangannya.

DAFTAR PUSTAKA

- Ikatan Akuntan Indonesia. 2018. *SAK Standar Akuntansi Keuangan Entitas Mikro, Kecil, dan Menengah*. Jakarta: Dewan Standar Akuntansi Keuangan Ikatan Akuntan Indonesia.
- Martani, Dwi, dkk. 2016. *Akuntansi Keuangan Menengah Berbasis PSAK Edisi 2 Buku 1*. Jakarta: Salemba Empat.
- Rusastra, I Wayan. 2019. *Paket Kebijakan Ekonomi dan Akuntansi Keuangan Perspektif Pembangunan UMKM Promosi Ekspor*. Jakarta: Yayasan Pustaka Obor Indonesia
- Warren, Carl S, dkk. 2017. *Pengantar Akuntansi 1 Adaptasi Indonesia Edisi 4*. Jakarta: Salemba Empat.
- Wicaksono, Yudhy. 2013. *Panduan Lengkap Pengolahan Data Excel Pada Laporan Keuangan, Edisi Revisi*. Jakarta : PT Elekmedia Komputindo.
- Wijaya, Hendra 2015. *Excel Akuntansi*. Jakarta. PT Elekmedia Komputindo.

LAMPIRAN

Gambar Perlengkapan Toko Gibran Shoes

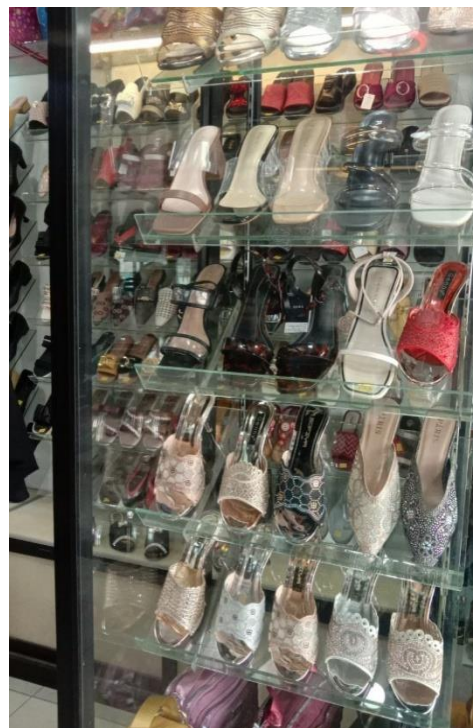



DAFTAR PERTANYAAN

Daftar pertanyaan

1. Siapa nama pemilik toko gibran shoes?
2. Tahun berapa Toko Gibran shoes didirikan?
3. Barang apa saja yang dijual oleh gibran shoes?
4. Berapa banyak ~~macam sepatu~~ ^{macam} jenis sepatu yang dijual oleh gibran?
5. Berapa total persediaan sepatu yang ada pada Toko gibran shoes?
6. Siapa saja pemasok pada toko gibran shoes?
7. Berapa banyak ~~sepatu~~ ^{atau} unt sepatu yang terjual pada gibran shoes di bulan juni?
8. Modal awal toko gibran shoes?
9. Berapa total kas kecil dan kas dibank pada toko gibran shoes?
10. Berapa total piutang dan hutang jika ada?
11. Berapa jumlah karyawan beserta gajinya perbulan?
12. Berapa biaya tagihan listrik yg dibayar toko gibran shoes pada bulan juni?
14. Aset-aset apa saja yang dimiliki oleh toko gibran shoes?
15. Berapa harga perolehan aset tersebut dan dibeli tahun berapa?
16. Jenis-jenis perlengkapan yang ada pada toko gibran shoes?

Lusi FRISABILA.